



LURAH BATURETNO  
KAPANEWON BANGUNTAPAN KABUPATEN BANTUL

PERATURAN KALURAHAN BATURETNO  
KAPANEWON BANGUNTAPAN KABUPATEN BANTUL  
NOMOR 6 TAHUN 2024  
TENTANG  
RENCANA KERJA PEMERINTAH KALURAHAN BATURETNO  
TAHUN ANGGARAN 2025

DENGAN RAHMAT TUHAN YANG MAHA ESA  
LURAH BATURETNO,

- Menimbang : a. bahwa untuk melaksanakan ketentuan Pasal 22 ayat (1) huruf b Peraturan Menteri Desa, Pembangunan Daerah Tertinggal, dan Transmigrasi Nomor 21 Tahun 2020 tentang Pedoman Umum Pembangunan Desa dan Pemberdayaan Masyarakat Desa, pemerintah kalurahan menyusun dokumen Rencana Kerja Pemerintah Kalurahan yang disusun sesuai dengan kewenangan berdasarkan hak asal usul dan kewenangan lokal berskala kalurahan dengan mengacu pada perencanaan pembangunan kabupaten;
- b. bahwa berdasarkan pertimbangan sebagaimana dimaksud dalam huruf a, perlu menetapkan Peraturan Kalurahan Baturetno tentang Rencana Kerja Pemerintah Kalurahan Tahun 2025;
- Mengingat : 1. Undang-Undang Nomor 25 Tahun 2004 tentang Sistem Perencanaan Pembangunan Nasional (Lembaran Negara Republik Indonesia Tahun 2004 Nomor 104);
2. Undang-Undang Nomor 6 Tahun 2014 tentang Desa sebagaimana telah diubah dengan Undang-undang Nomor 3 Tahun 2024 tentang Perubahan Kedua atas Undang-Undang Nomor 6 Tahun 2014 (Lembaran Negara Republik Indonesia Tahun 2024 Nomor 77);
3. Undang-Undang Nomor 11 Tahun 2020 tentang Cipta

Kerja (Lembaran Negara tahun Republik Indonesia Tahun 2014 Nomor 7, Tambahan Lembaran Negara Republik Indonesia Nomor 6573);

4. Peraturan Pemerintah Nomor 43 Tahun 2014 tentang Peraturan Pelaksanaan Undang-Undang Nomor 6 Tahun 2014 tentang Desa (Lembaran Negara Republik Indonesia Tahun 2014 Nomor 123, Tambahan Lembaran Negara Republik Indonesia Nomor 5539) sebagaimana telah beberapa kali diubah, terakhir dengan Peraturan Pemerintah Nomor 11 Tahun 2019 tentang Perubahan Kedua atas Peraturan Pemerintah Nomor 43 Tahun 2014 tentang Peraturan Pelaksanaan Undang-Undang Nomor 6 Tahun 2014 tentang Desa (Lembaran Negara Republik Indonesia Tahun 2014 Nomor 123, Tambahan Lembaran Negara Republik Indonesia Nomor 5539);
5. Peraturan Pemerintah Nomor 37 Tahun 2023 tentang Pengelolaan Transfer ke Daerah (Lembaran Negara Republik Indonesia Tahun 2023 Nomor 100);
6. Peraturan Menteri Dalam Negeri Nomor 111 Tahun 2014 Tentang Pedoman Teknis Peraturan Di Desa (Berita Negara Republik Indonesia Tahun 2014 Nomor 2091);
7. Peraturan Menteri Dalam Negeri Nomor 44 Tahun 2016 tentang Kewenangan Desa (Berita Negara Republik Indonesia Tahun 2016 Nomor 1037);
8. Peraturan Menteri Dalam Negeri Nomor 110 Tahun 2016 tentang Badan Permusyawaratan Desa (Berita Negara Republik Indonesia Tahun 2017 Nomor 89);
9. Peraturan Menteri Dalam Negeri Nomor 20 Tahun 2018 tentang Pengelolaan Keuangan Desa (Berita Negara Republik Indonesia Tahun 2018 Nomor 611);
10. Peraturan Menteri Desa, Pembangunan Daerah Tertinggal dan Transmigrasi Republik Indonesia Nomor 16 Tahun 2019 tentang Musyawarah Desa (Berita Negara Republik Indonesia Tahun 2019 Nomor 1203);
11. Peraturan Menteri Desa, Pembangunan Daerah Tertinggal, Dan Transmigrasi Nomor 18 Tahun 2019 tentang Pedoman Umum Pendampingan Masyarakat Desa (Berita Negara Republik Indonesia Tahun 2019 Nomor 1262);
12. Peraturan Menteri Desa, Pembangunan Daerah Tertinggal, Dan Transmigrasi Nomor 21 Tahun 2020 tentang Pedoman Umum Pembangunan Desa dan Pemberdayaan Masyarakat Desa (Berita Negara Republik

Indonesia Tahun 2020 Nomor 1633);

13. Peraturan Menteri Desa, Pembangunan Daerah Tertinggal dan Transmigrasi Republik Indonesia Nomor 7 Tahun 2023 tentang Rincian Prioritas Penggunaan Dana Desa (Berita Negara Republik Indonesia Tahun 2023 Nomor 868);
14. Peraturan Bupati Bantul Nomor 86 Tahun 2020 tentang Kewenangan Kalurahan (Berita Daerah Kabupaten Bantul Tahun 2020 Nomor 86);
15. Peraturan Bupati Bantul Nomor 59 Tahun 2022 tentang Pengelolaan Keuangan Kalurahan (Berita Daerah Kabupaten Bantul Tahun 2022 Nomor 59);
16. Peraturan Desa Nomor 4 Tahun 2019 tentang Rencana Pembangunan Jangka Menengah Desa Tahun 2019-2024 (Lembaran Desa Baturetno Tahun 2019 Nomor 4);
17. Peraturan Kalurahan Baturetno Nomor 8 Tahun 2020 tentang Kewenangan Kalurahan Baturetno (Lembaran Kalurahan Baturetno Tahun 2020 Nomor 8);

Dengan Kesepakatan Bersama

BADAN PERMUSYAWARATAN KALURAHAN BATURETNO

dan

LURAH KALURAHAN BATURETNO

MEMUTUSKAN

Menetapkan : PERATURAN KALURAHAN BATURETNO TENTANG RENCANA KERJA PEMERINTAH KALURAHAN BATURETNO TAHUN ANGGARAN 2025

BAB I

KETENTUAN UMUM

Pasal 1

Dalam Peraturan Kalurahan ini yang dimaksud dengan:

1. Pemerintahan Kalurahan adalah Pemerintah Kalurahan Baturetno dan Badan Permusyawaratan Kalurahan (Bamuskal) Kalurahan Baturetno.
2. Pemerintah Kalurahan adalah Lurah Kalurahan Baturetno dibantu Pamong Kalurahan sebagai unsur penyelenggara Pemerintahan Kalurahan Baturetno.

3. Badan Permusyawaratan Kalurahan yang selanjutnya disebut Bamuskal adalah lembaga yang melaksanakan fungsi pemerintahan yang anggotanya merupakan wakil dari penduduk Kalurahan Baturetno berdasarkan keterwakilan wilayah dan keterwakilan perempuan yang ditetapkan secara demokratis.
4. Pembangunan Kalurahan adalah upaya peningkatan kualitas hidup dan kehidupan untuk sebesar-besarnya kesejahteraan masyarakat Kalurahan.
5. Perencanaan pembangunan kalurahan adalah proses tahapan kegiatan yang diselenggarakan oleh pemerintah Kalurahan dengan melibatkan Badan Permusyawaratan Kalurahan dan unsur masyarakat secara partisipatif.
6. Musyawarah Perencanaan Pembangunan selanjutnya disebut dengan Musrenbang adalah musyawarah antara Bamuskal, Pemerintah Kalurahan, dan unsur masyarakat yang diselenggarakan oleh Pemerintah Kalurahan untuk menetapkan prioritas, program, kegiatan, dan kebutuhan Pembangunan Kalurahan.
7. Musyawarah Kalurahan adalah musyawarah antara Badan Permusyawaratan Kalurahan, Pemerintah Kalurahan, dan unsur masyarakat yang diselenggarakan oleh Badan Permusyawaratan Kalurahan untuk menyepakati hal yang bersifat strategis.
8. Rencana Pembangunan Jangka Menengah Kalurahan, selanjutnya disingkat RPJM Kal, adalah Rencana Kegiatan Pembangunan Kalurahan untuk jangka waktu 6 (enam) tahun yang selanjutnya akan diubah menjadi 8 (delapan) tahun.
9. Rencana Kerja Pemerintah Kalurahan, selanjutnya disingkat RKP Kal, adalah penjabaran dari RPJM Kal untuk jangka waktu 1 (satu) tahun.
10. Daftar Usulan RKP adalah penjabaran RPJM Kal yang menjadi bagian dari RKP untuk jangka waktu 1 (satu) tahun yang akan diusulkan Pemerintah Kalurahan kepada Pemerintah Daerah Kabupaten/Kota melalui mekanisme perencanaan pembangunan Daerah.
11. Anggaran Pendapatan dan Belanja Kalurahan, selanjutnya disebut APB Kalurahan, adalah rencana keuangan tahunan Pemerintahan Kalurahan.

## BAB II

### SISTEMATIKA SUSUNAN RKP KALURAHAN

#### Pasal 2

RKP Kalurahan Tahun 2025 disusun dengan sistematika sebagai berikut :

- BAB I : PENDAHULUAN
- 1.1. LATAR BELAKANG
  - 1.2. DASAR HUKUM.
  - 1.3. TUJUAN DAN MANFAAT.
  - 1.4. PROSES PENYUSUNAN RPKKAL.
  - 1.5. SISTEMATIKA.
- BAB II : GAMBARAN UMUM PEMERINTAHAN KALURAHAN
- 2.1. Visi Dan Misi Lurah
  - 2.2. Kondisi Umum Kalurahan
  - 2.3. Gambaran Umum Sosial Budaya
  - 2.4. Kondisi Ekonomi Kalurahan
  - 2.5. Kondisi Infrastruktur Kalurahan
- BAB III : RUMUSAN PRIORITAS MASALAH
- 3.1. Evaluasi Pelaksanaan Pembangunan pada RPKKAl Tahun sebelumnya.
  - 3.2. Identifikasi masalah berdasarkan RPJMKal.
  - 3.3. Evaluasi laju pencapaian SDGs Desa.
  - 3.4. Identifikasi Masalah Berdasarkan Kebutuhan Aktual dan Keadaan Darurat
  - 3.5. Identifikasi Masalah berdasarkan Prioritas Kebijakan Pembangunan Daerah.
- BAB IV : RUMUSAN PRIORITAS PROGRAM DAN KEGIATAN PEMBANGUNAN KALURAHAN
- 4.1. Prioritas Program dan Kegiatan Pembangunan Skala Kalurahan  
Tahun Anggaran 2025.
  - 4.2. Berdasarkan Kewenangan Lokal Skala Kalurahan.
  - 4.3. Prioritas Program dan Kegiatan Pembangunan Daerah Tahun  
Anggaran 2025.
  - 4.4. Kebijakan Keuangan Kalurahan.
- BAB V : PENUTUP
- LAMPIRAN - LAMPIRAN

### Pasal 3

Isi RKP Kalurahan Tahun 2025 sebagaimana tercantum dalam Lampiran dan Peraturan Kalurahan adalah merupakan satu kesatuan dan bagian yang tak terpisahkan dari Peraturan Kalurahan ini.

### Pasal 4

- (1) RKP Kalurahan tahun 2025 merupakan landasan dan pedoman bagi Pemerintah Kalurahan dalam pelaksanaan pembangunan Kalurahan Tahun 2025.
- (2) Berdasarkan RKP Kalurahan Tahun 2025 selanjutnya disusun Rencana Program/Kegiatan dan dimasukkan dalam Anggaran Pendapatan dan Belanja Kalurahan Tahun Anggaran 2025.
- (3) Pelaksanaan pembangunan sebagaimana dimaksud pada ayat (1) dilaksanakan secara transparan, partisipatif dan akuntabel.

### BAB III

### PENUTUP

#### Pasal 5

Peraturan Kalurahan ini mulai berlaku pada tanggal diundangkan.

Agar setiap orang mengetahuinya, memerintahkan pengundangan Peraturan Kalurahan ini dengan penempatannya dalam Lembaran Kalurahan

Ditetapkan di Baturetno  
Pada tanggal 30 Oktober 2024

LURAH BATURETNO,

TTD

SARJAKA

Diundangkan di Baturetno  
Pada tanggal 30 Oktober 2024

CARIK BATURETNO,

TTD

MUHAMMAD LU'AI ARMINANTO

LEMBARAN KALURAHAN BATURETNO TAHUN 2024 NOMOR 6  
NOREG PERATURAN KALURAHAN BATURETNO KAPANEWON  
BANGUNTAPAN KABUPATEN BANTUL : ( 6 /BATURETNO/2024 )

Salinan Sesuai dengan aslinya,

An. Carik Baturetno

Kepala Urusan Pangripta,



SUMARMANTA

LAMPIRAN PERATURAN KALURAHAN  
NOMOR       TAHUN 2024  
TENTANG  
RENCANA KERJA PEMERINTAH KALURAHAN  
BATURETNO TAHUN ANGGARAN 2025

DAFTAR ISI

RENCANA KERJA PEMERINTAH KALURAHAN TAHUN 2025

- BAB I    : PENDAHULUAN
- 1.1. LATAR BELAKANG
  - 1.2. DASAR HUKUM.
  - 1.3. TUJUAN DAN MANFAAT.
  - 1.4. PROSES PENYUSUNAN RKPKAL.
  - 1.5. SISTEMATIKA.
- BAB II   : GAMBARAN UMUM PEMERINTAHAN KALURAHAN
- 2.1. Visi Dan Misi Lurah
  - 2.2. Kondisi Umum Kalurahan
  - 2.3. Gambaran Umum Sosial Budaya
  - 2.4. Kondisi Ekonomi Kalurahan
  - 2.5. Kondisi Infrastruktur Kalurahan
- BAB III  : RUMUSAN PRIORITAS MASALAH
- 3.1. Evaluasi Pelaksanaan Pembangunan pada RKPKal Tahun sebelumnya.
  - 3.2. Identifikasi masalah berdasarkan RPJMKal.
  - 3.3. Evaluasi laju pencapaian SDGs Desa.
  - 3.4. Identifikasi Masalah Berdasarkan Kebutuhan Aktual dan Keadaan Darurat
  - 3.5. Identifikasi Masalah berdasarkan Prioritas Kebijakan Pembangunan Daerah.
- BAB IV  : RUMUSAN PRIORITAS PROGRAM DAN KEGIATAN PEMBANGUNAN KALURAHAN
- 4.1. Prioritas Program dan Kegiatan Pembangunan Skala Kalurahan Tahun Anggaran 2025.
  - 4.2. Berdasarkan Kewenangan Lokal Skala Kalurahan.
  - 4.3. Prioritas Program dan Kegiatan Pembangunan Daerah Tahun Anggaran 2025.
  - 4.4. Kebijakan Keuangan Kalurahan.
- BAB V   : PENUTUP
- LAMPIRAN - LAMPIRAN

**PEMERINTAH KALURAHAN BATURETNO  
KAPANEWON BANGUNTAPAN KABUPATEN BANTUL**



**RENCANA KERJA PEMERINTAH KALURAHAN (RKPKal)  
KALURAHAN BATURETNO TAHUN 2025**

**PENJABARAN LANJUTAN RPJMDes TAHUN 2019-2024**

**DI SUSUN OLEH :  
TIM PENYUSUN RKP KALURAHAN  
PEMERINTAH KALURAHAN BATURETNO  
KAPANEWON BANGUNTAPAN KABUPATEN BANTUL  
TAHUN 2024**



# **BAB I**

## **PENDAHULUAN**

### **1.1. LATAR BELAKANG**

Bahwa berdasarkan Undang-Undang No. 6 Tahun 2014 tentang Kalurahan, Kalurahan atau yang disebut dengan nama lain yang selanjutnya disebut Kalurahan adalah Kalurahan dan Kalurahan adat atau yang disebut dengan nama lain, selanjutnya disebut Kalurahan, adalah kesatuan masyarakat hukum yang memiliki batas wilayah yang berwenang untuk mengatur dan mengurus urusan pemerintahan, kepentingan masyarakat setempat berdasarkan prakarsa masyarakat, hak asal usul, dan/atau hak tradisional yang diakui dan dihormati dalam sistem pemerintahan Negara Kesatuan Republik Indonesia. Pengaturan Kalurahan berasaskan:

- a. rekognisi;
- b. subsidiaritas;
- c. keberagaman;
- d. kebersamaan;
- e. kegotongroyongan;
- f. kekeluargaan;
- g. musyawarah;
- h. demokrasi;
- i. kemandirian;
- j. partisipasi;
- k. kesetaraan;
- l. pemberdayaan; dan
- m. keberlanjutan.

Berdasarkan pola pemikiran yang dimaksud, maka disetiap Kalurahan diwajibkan menyusun Dokumen Perencanaan pembangunan jangka menengah Kalurahan (RPJM Kal) untuk jangka waktu 6 tahun yang selanjutnya akan dirubah menjadi 8 tahun. Dokumen Rencana kerja pembangunan Kalurahan (RKP Kal) sebagai satu kesatuan system perencanaan pembangunan daerah / kabupaten secara partisipasi dan transparan.

RKP Kalurahan adalah Rencana Kerja Pembangunan Kalurahan yang dibuat untuk jangka waktu 1 tahun yang berdasarkan penjabaran dari RPJM Kal, RKP Kalurahan merupakan Dokumen perencanaan pembangunan yang bersifat regular yang pelaksanaannya dilakukan oleh LPMD sebagai lembaga yang

bertanggungjawab diKalurahan dan selanjutnya dimasukkan dalam APB Kal tahun anggaran bersangkutan.

Setiap proses penyusunan dokumen rencana pembangunan tersebut memerlukan koordinasi antar instansi pemerintah dan partisipasi seluruh pelaku pembangunan. Berdasarkan dengan hal tersebut dimana Kalurahan adalah merupakan bagian dari system pembangunan nasional maka dengan demikian dalam penyelenggaraan pembangunan Kalurahanpun pemerintah Kalurahan harus sinkron dengan penyelenggaraan pembangunan pemerintah di atasnya baik pemerintah kabupaten/Kota, Propinsi maupun Pusat. Selain dari pada itu tidak kalah pentingnya harus mengakomodasi aspirasi masyarakat melalui peran Badan Permusyawaratan Kalurahan (BAMUSKAL) dan Lembaga Kemasyarakatan Kalurahan (LKKal) lainnya.

## **1.2. LANDASAN HUKUM**

Dalam penyusunan Rencana Kerja Pemerintah Kalurahan ini disusun dengan landasan hukum sebagai berikut :

1. Undang-Undang Nomor 25 Tahun 2004 tentang Sistem Perencanaan Pembangunan Nasional (Lembaran Negara Republik Indonesia Tahun 2004 Nomor 104);
2. Undang-Undang Nomor 6 Tahun 2014 tentang Desa sebagaimana telah diubah dengan Undang-undang Nomor 3 Tahun 2024 tentang Perubahan Kedua atas Undang-Undang Nomor 6 Tahun 2014 (Lembaran Negara Republik Indonesia Tahun 2024 Nomor 77);
3. Undang-Undang Nomor 11 Tahun 2020 tentang Cipta Kerja (Lembaran Negara tahun Republik Indonesia Tahun 2014 Nomor 7, Tambahan Lembaran Negara Republik Indonesia Nomor 6573);
4. Peraturan Pemerintah Nomor 43 Tahun 2014 tentang Peraturan Pelaksanaan Undang-Undang Nomor 6 Tahun 2014 tentang Desa (Lembaran Negara Republik Indonesia Tahun 2014 Nomor 123, Tambahan Lembaran Negara Republik Indonesia Nomor 5539) sebagaimana telah beberapa kali diubah, terakhir dengan Peraturan Pemerintah Nomor 11 Tahun 2019 tentang Perubahan Kedua atas Peraturan Pemerintah Nomor 43 Tahun 2014 tentang Peraturan Pelaksanaan Undang-Undang Nomor 6 Tahun 2014 tentang Desa (Lembaran Negara Republik Indonesia Tahun 2014 Nomor 123, Tambahan Lembaran Negara Republik Indonesia Nomor 5539);

5. Peraturan Pemerintah Nomor 37 Tahun 2023 tentang Pengelolaan Transfer ke Daerah (Lembaran Negara Republik Indonesia Tahun 2023 Nomor 100);
6. Peraturan Menteri Dalam Negeri Nomor 111 Tahun 2014 Tentang Pedoman Teknis Peraturan Di Desa (Berita Negara Republik Indonesia Tahun 2014 Nomor 2091);
7. Peraturan Menteri Dalam Negeri Nomor 44 Tahun 2016 tentang Kewenangan Desa (Berita Negara Republik Indonesia Tahun 2016 Nomor 1037);
8. Peraturan Menteri Dalam Negeri Nomor 110 Tahun 2016 tentang Badan Permusyawaratan Desa (Berita Negara Republik Indonesia Tahun 2017 Nomor 89);
9. Peraturan Menteri Dalam Negeri Nomor 20 Tahun 2018 tentang Pengelolaan Keuangan Desa (Berita Negara Republik Indonesia Tahun 2018 Nomor 611);
10. Peraturan Menteri Desa, Pembangunan Daerah Tertinggal dan Transmigrasi Republik Indonesia Nomor 16 Tahun 2019 tentang Musyawarah Desa (Berita Negara Republik Indonesia Tahun 2019 Nomor 1203);
11. Peraturan Menteri Desa, Pembangunan Daerah Tertinggal, Dan Transmigrasi Nomor 18 Tahun 2019 tentang Pedoman Umum Pendampingan Masyarakat Desa (Berita Negara Republik Indonesia Tahun 2019 Nomor 1262);
12. Peraturan Menteri Desa, Pembangunan Daerah Tertinggal, Dan Transmigrasi Nomor 21 Tahun 2020 tentang Pedoman Umum Pembangunan Desa dan Pemberdayaan Masyarakat Desa (Berita Negara Republik Indonesia Tahun 2020 Nomor 1633);
13. Peraturan Menteri Desa, Pembangunan Daerah Tertinggal dan Transmigrasi Republik Indonesia Nomor 7 Tahun 2023 tentang Rincian Prioritas Penggunaan Dana Desa (Berita Negara Republik Indonesia Tahun 2023 Nomor 868);
14. Peraturan Bupati Bantul Nomor 86 Tahun 2020 tentang Kewenangan Kalurahan (Berita Daerah Kabupaten Bantul Tahun 2020 Nomor 86);
15. Peraturan Bupati Bantul Nomor 59 Tahun 2022 tentang Pengelolaan Keuangan Kalurahan (Berita Daerah Kabupaten Bantul Tahun 2022 Nomor 59);
16. Peraturan Desa Nomor 4 Tahun 2019 tentang Rencana Pembangunan Jangka Menengah Desa Tahun 2019-2024 (Lembaran Desa Baturetno Tahun 2019 Nomor 4);
17. Peraturan Kalurahan Baturetno Nomor 8 Tahun 2020 tentang Kewenangan Kalurahan Baturetno (Lembaran Kalurahan Baturetno Tahun 2020 Nomor 8);

### **1.3. TUJUAN DAN MANFAAT**

Rencana Kerja Pembangunan Kalurahan (RKPKal) tahun 2025 adalah rencana pembangunan tahunan Kalurahan yang disusun dengan melibatkan masyarakat untuk jangka waktu pelaksanaan satu tahun memasuki ke tujuh (tahun perencanaan RPJMKal) dalam dokumen RPJMKal tahun 2019 – 2026, adapun untuk tahun ini adalah rencana tahunan pembangunan yang diperpanjang jangka waktu RPJM Kalurahan karena mengacu Undang-undang Nomor 3 Tahun 2024 tentang Perubahan Kedua Atas Undang-undang Nomor 6 Tahun 2014 tentang Desa yang mengatur jabatan Lurah menjadi 8 tahun.

Rencana pembangunan ini dilaksanakan dengan memperhatikan kemampuan masyarakat dan pemanfaatan sumber daya pembangunan yang ada, guna menjawab permasalahan dan kebutuhan masyarakat.

Penyusunan dokumen Rencana Kerja Pembangunan Kalurahan (RKPKal) mempunyai tujuan dan manfaat sebagai berikut :

#### **Tujuan :**

##### **a. Tujuan Umum**

Secara umum penyusunan rancangan RKPKal bertujuan untuk menjabarkan RPJMKal kedalam perencanaan program kegiatan tahunan Kalurahan.

##### **b. Tujuan Khusus :**

- 1) Untuk menyusun rencana prioritas program, kegiatan dan anggaran Kalurahan yang dikelola oleh Kalurahan.
- 2) Untuk menyusun rencana prioritas program, kegiatan dan anggaran Kalurahan yang dikelola melalui kerja sama antar-Kalurahan dan pihak ketiga.
- 3) Untuk menyusun rencana program, kegiatan dan anggaran Kalurahan yang dikelola oleh Kalurahan sebagai kewenangan penugasan dari pemerintah, pemerintah provinsi, dan pemerintah kabupaten.
- 4) Untuk menyusun usulan tim pelaksana anggaran kegiatan Kalurahan yang terdiri atas unsur perangkat Kalurahan dan/atau unsur masyarakat Kalurahan.
- 5) Untuk menyusun dokumen perencanaan pembangunan tahunan yang berkekuatan hukum tetap dan sebagai dasar pedoman pelaksanaan pembangunan di Kalurahan juga sebagai dasar penyusunan Peraturan Kalurahan tentang Rencana Anggaran Pendapatan & Belanja Kalurahan (APBKal).

**Manfaat :**

- ) Sebagai tolok ukur pencapaian pelaksanaan pembangunan dalam pertanggungjawaban pemerintahan Kalurahan setiap tahunnya.
- ) Menampung aspirasi yang sesuai dengan kebutuhan masyarakat dan dipadukan dengan program pembangunan supra Kalurahan.
- ) Menjamin kesinambungan pembangunan di Kalurahan.
- ) Sebagai pedoman dan acuan pembangunan Kalurahan.
- ) Memberikan arah kegiatan pembangunan tahunan di Kalurahan.
- ) Menampung aspirasi kebutuhan masyarakat yang dipadukan dengan program pembangunan Kalurahan.
- ) Mendorong pembangunan swadaya masyarakat Kalurahan
- ) Sebagai ruang pembelajaran bersama antara warga dan pemerintahan Kalurahan.

**1.4. PROSES PENYUSUNAN RKPKAL**

Rencana Kerja Pembangunan Kalurahan (RKPKal) tahun 2025 adalah rencana pembangunan tahunan Kalurahan yang disusun dengan melibatkan masyarakat untuk jangka waktu pelaksanaan satu tahun memasuki ke dua (tahun perencanaan RPJMKal) dalam dokumen RPJMKal tahun 2022 – 2024.

Proses Penyusunan Rencana Kerja Pembangunan Kalurahan (RKPKal) tahun 2025 dilakukan melalui tahapan sesuai dengan Peraturan Menteri Desa, PDTT Nomor 21 Tahun 2020, sebagai berikut:

1. Pembentukan tim penyusun RKPKal;
2. Pencermatan dan penyelarasan rencana kegiatan dan pembiayaan Pembangunan Kalurahan;
3. Pencermatan ulang RPJMKal;
4. Penyusunan rancangan RKPKal dan Daftar Usulan Rencana Kerja Pembangunan Kalurahan (DU-RKPKal);
5. Musyawarah Perencanaan Pembangunan Kalurahan Pembahasan Rancangan RKPKal; dan Daftar Usulan Rencana Kerja Pembangunan Kalurahan (DU-RKPKal); dan
6. Musyawarah Kalurahan yang membahas dan mengesahkan RKPKal dan Daftar Usulan Rencana Kerja Pembangunan Kalurahan (DU-RKPKal);

## 1.5. SISTEMATIKA

Rencana Kerja Pembangunan Kalurahan (RKPKal) tahun 2025 disusun dengan sistematika *sebagai berikut*:

Cover

Peraturan Kalurahan Tentang RKPKal T.A. 2025

Kata Pengantar

Daftar isi :

BAB I : PENDAHULUAN

- 1.1. LATAR BELAKANG
- 1.2. DASAR HUKUM.
- 1.3. TUJUAN DAN MANFAAT.
- 1.4. PROSES PENYUSUNAN RKPKAL.
- 1.5. SISTEMATIKA.

BAB II : GAMBARAN UMUM PEMERINTAHAN KALURAHAN

- 2.1. Visi Dan Misi Lurah
- 2.2. Kondisi Umum Kalurahan
- 2.3. Gambaran Umum Sosial Budaya
- 2.4. Kondisi Ekonomi Kalurahan
- 2.5. Kondisi Infrastruktur Kalurahan

BAB III : RUMUSAN PRIORITAS MASALAH

- 3.1. Evaluasi Pelaksanaan Pembangunan pada RKPKal Tahun sebelumnya.
- 3.2. Identifikasi masalah berdasarkan RPJMKal.
- 3.3. Evaluasi laju pencapaian SDGs Desa.
- 3.4. Identifikasi Masalah Berdasarkan Kebutuhan Aktual dan Keadaan Darurat
- 3.5. Identifikasi Masalah berdasarkan Prioritas Kebijakan Pembangunan Daerah.

BAB IV : RUMUSAN PRIORITAS PROGRAM DAN KEGIATAN PEMBANGUNAN KALURAHAN

- 4.1. Prioritas Program dan Kegiatan Pembangunan Skala Kalurahan Tahun Anggaran 2025.
- 4.2. Berdasarkan Kewenangan Lokal Skala Kalurahan.

4.3. Prioritas Program dan Kegiatan Pembangunan Daerah Tahun Anggaran 2025.

4.4. Kebijakan Keuangan Kalurahan.

BAB V : PENUTUP

LAMPIRAN - LAMPIRAN

## **BAB II**

### **GAMBARAN UMUM PEMERINTAH KALURAHAN**

Keuangan Kalurahan adalah semua hak dan kewajiban dalam rangka penyelenggaraan pemerintahan Kalurahan yang dapat dinilai dengan uang termasuk didalamnya segala bentuk kekayaan yang berhubungan dengan hak dan kewajiban Kalurahan tersebut. Pengelolaan Keuangan Kalurahan merupakan keseluruhan kegiatan yang meliputi perencanaan, penganggaran, penatausahaan, pelaporan, pertanggungjawaban dan pengawasan keuangan Kalurahan. Agar pengelolaan keuangan Kalurahan lebih mencerminkan keberpihakan kepada kebutuhan masyarakat dan sesuai peraturan perundangan, maka harus dikelola secara transparan, akuntabel, partisipatif serta dilakukan dengan tertib dan disiplin anggaran.

Agar kebijakan pengelolaan keuangan Kalurahan sesuai amanah peraturan perundangan yang berlaku, salah satu diantaranya Peraturan Menteri Dalam Negeri Peraturan Mendagri No 20 tahun 2018 tentang Pengelolaan Keuangan Desa. Struktur pengelolaan telah diperjelas. Begitupun alur pengelolaan keuangan Kalurahan dan klasifikasi APB Kalurahan telah diperbarui dan mencerminkan keberpihakan terhadap kebutuhan riil masyarakat, setiap tahunnya pemerintahan Kalurahan bersama Badan Permusyawaratan Kalurahan menetapkan Peraturan Kalurahan tentang Anggaran Pendapatan dan Belanja Kalurahan ( APB Kalurahan ) secara partisipatif dan transparan yang proses penyusunannya dimulai dengan Lokakarya Kalurahan, Konsultasi Publik dan rapat umum BAMUSKAL untuk penetapannya. APB Kalurahan didalamnya memuat Pendapatan, Belanja dan Pembiayaan yang pengelolaannya dimulai tanggal 1 Januari sampai dengan 31 Desember. Keuangan Kalurahan dikelola berdasarkan asas-asas transparan, akuntabel, partisipatif serta dilakukan dengan tertib dan disiplin anggaran. Kebijakan pengelolaan keuangan Kalurahan untuk tahun anggaran 2023 merupakan sistem pengelolaan keuangan yang lebih disempurnakan guna penyesuaian kesejahteraan bagi Kalurahan dan optimalisasi kinerja penyelenggara pemerintahan

Kalurahan, serta prioritas kegiatan-kegiatan yang mengacu kebijakan Pemerintah dan Pemerintah Daerah sesuai kewenangan Kalurahan. Sehingga cukup banyak dilakukan penyesuaian-penyesuaian secara menyeluruh sampai pada teknis implementasinya.

## **2.1. VISI DAN MISI**

Sebagai dokumen perencanaan yang merupakan penjabaran dari dokumen RPJM Kal yang bertujuan pelaksanaan pembangunan yang menganut prinsip keterbukaan dan partisipasi masyarakat sehingga secara bertahap Kalurahan Baturetno dapat mengalami kemajuan.

Adapun sesuai Peraturan Kalurahan Nomor 4 Tahun 2019 tentang Rencana Pembangunan Jangka Menengah Desa Tahun 2019-2024 telah dirumuskan Visi dan Misi sebagai berikut ;

### **VISI DAN MISI**

#### **1. Visi**

Visi Lurah Kalurahan Baturetno untuk enam tahun 2019-2024 adalah **“Menuju Baturetno Emas ( Ekonomi Mandiri, Maju, Adil, Aman, Agamis, Sehat dan Sejahtera )”**

Visi tersebut mengandung pengertian bahwa pemerintah Kalurahan Baturetno berkeinginan mewujudkan kehidupan mandiri dan berkesejahteraan dalam kehidupan yang demokratis dengan menyelenggarakan pemerintahan yang bersih, transparan dan bertanggung jawab.

Makna dari masing-masing kata yang terdapat dalam visi tersebut adalah sebagai berikut :

- a) Ekonomi Mandiri** dalam arti masyarakat umum dapat bereproduksi untuk memenuhi kebutuhan pribadi dalam batas mensejahterakan (diri), tidak membutuhkan dan tidak bergantung pada orang lain dalam menjalankan persoalan ekonomi.
- b) Maju** dalam arti Kalurahan yang menikmati standar hidup yang relatif tinggi melalui teknologi tinggi dan ekonomi yang merata.
- c) Adil** dalam arti dimana semua orang mendapat hak menurut kewajibannya. kata ADIL adalah suatu sikap yang tidak memihak atau sama rata, tidak ada yang lebih dan tidak ada yang kurang, tidak ada pilih kasih.
- d) Aman** dalam arti kondisi dimana kita bisa mengidentifikasi resiko yang ada dan mengurangi resiko seminimal mungkin ke level yang bisa diterima.



- e) **Agamis** dalam arti terwujudnya masyarakat beriman dan bertaqwa kepada Tuhan Yang Maha Esa.
- f) **Sehat** dalam arti adalah suatu keadaan sejahtera yang meliputi fisik, mental dan sosial yang tidak hanya bebas dari penyakit atau kecacatan dan didukung oleh lingkungan yang bersih dan sehat.
- g) **Sejahtera** dalam arti bahwa kebutuhan dasar masyarakat Kalurahan Baturetno telah terpenuhi secara lahir dan batin. Kebutuhan dasar tersebut berupa kecukupan dan mutu pangan, sandang, papan, kesehatan, pendidikan, kebudayaan, rekreasi serta tersedianya lapangan pekerjaan dan kebutuhan dasar lainnya.

## 2. Misi

Misi merupakan pernyataan tentang tujuan operasional pemerintah Kalurahan yang diwujudkan dalam kegiatan ataupun pelayanan dan merupakan penjabaran dari visi yang telah ditetapkan.

Pernyataan visi merupakan cerminan tentang segala sesuatu yang akan dilaksanakan untuk mencapai gambaran kedepan yang diinginkan.

Misi Kalurahan Baturetno dalam RPJMKal Tahun 2019-2024 adalah sebagai berikut :

1. Melakukan reformasi sistem kinerja aparatur pemerintahan Kalurahan, guna meningkatkan kualitas pelayanan kepada masyarakat.
2. Menyelenggarakan urusan pemerintahan secara terbuka yang disiplin, bersih dan bertanggungjawab sesuai dengan peraturan perundang undangan.
3. Meningkatkan kesejahteraan masyarakat Kalurahan dengan mewujudkan Badan Usaha Milik Kalurahan (BUMDes) dan program lain untuk membuka lapangan kerja bagi masyarakat Kalurahan serta meningkatkan produksi rumah tangga kecil.
4. Meningkatkan mutu kesejahteraan masyarakat untuk mencapai taraf kehidupan yang lebih baik dan layak sehingga menjadi Kalurahan yang maju dan mandiri.
5. Membangun pola kehidupan masyarakat untuk menjadi masyarakat yang sehat dengan percepatan pencegahan stunting melalui Posyandu, Posbindu, kebersihan lingkungan dan pembangunan rumah layak huni serta peningkatan kualitas Sumber Daya Manusia di bidang olahraga.

6. Menjalin kerjasama dengan semua pihak untuk mewujudkan keamanan dan ketertiban masyarakat.
7. Mengoptimalkan lembaga kemasyarakatan Kalurahan untuk membantu pemerintahan Kalurahan dalam penyelenggaraan pemerintahan atas dasar kepentingan masyarakat pada umumnya.
8. Penertiban aset Kalurahan dan memanfaatkannya untuk kepentingan masyarakat.
9. Membangun relasi dengan lembaga pendidikan formal pada lingkup internal dan eksternal guna menunjang mutu pendidikan generasi Kalurahan untuk menjadi individu berketuhanan, bermoral, berpengetahuan luas dan mandiri.
10. Pembangunan, perbaikan dan pemeliharaan sarana prasarana Kalurahan berdasar skala prioritas kebutuhan masyarakat.
11. Melaksanakan perintisan, pelaksanaan dan pembinaan Kalurahan Budaya dan Kalurahan Wisata.

## **2.2. KONDISI UMUM KALURAHAN**

Pentingnya memahami kondisi Kalurahan untuk mengetahui kaitannya dengan perencanaan dengan muatan pendukung dan permasalahan yang ada memberikan arti penting Keputusan Pembangunan sebagai langkah pendayagunaan serta penyelesaian masalah yang timbul di masyarakat.

Kalurahan Baturetno memiliki berbagai potensi yang cukup baik sebagai sebuah Kalurahan. Adapun potensi tersebut terlihat dari Letak/Wilayah, Sumber daya alam (SDA), Sumber daya manusia (SDM), industri, dan infrastruktur. Kalurahan Baturetno memiliki Letak wilayah yang cukup strategis karena dilewati oleh jalan lintas Nasional, Propinsi dan Kabupaten yang menghubungkan beberapa provinsi dan Kabupaten. Selain menghubungkan antar provinsi, Jalan tersebut juga menjadi jalan utama yang menghubungkan antar kabupaten Sehingga dengan adanya jalan tersebut bisa menjadi salah satu potensi untuk mengembangkan wilayah Kalurahan terutama perekonomian masyarakat.

Wilayah Kalurahan Baturetno dengan luas 371.1730 Ha. Kalurahan Baturetno terdiri dari 8 Padukuhan, yaitu Padukuhan Pelem, Padukuhan Mantup, Padukuhan Kalangan, Padukuhan Wiyoro, Padukuhan Manggis, Padukuhan Ngipik, Padukuhan Plakaran, dan Padukuhan Gilang. Kalurahan Baturetno terdiri dari 94 Rukun Tangga (RT).

Iklim Kalurahan Baturetno sebagaimana kalurahan-kalurahan lain di wilayah Indonesia mempunyai iklim kemarau dan penghujan, hal tersebut mempunyai pengaruh langsung terhadap pola tanam yang ada di Kalurahan Baturetno, dan pada sampai saat ini juga tidak ketinggalan dibanding dengan kondisi kalurahan-kalurahan yang lain.

### **1). Sejarah Kalurahan**

Kalurahan Baturetno berdiri pada tanggal 23 November 1946 yang terdiri dari 8 Padukuhan dari penggabungan 3 (tiga) kalurahan, yaitu :

1. Kalurahan Mantup
2. Kalurahan Wiyoro
3. Kalurahan Ngipik

Kalurahan Baturetno terdiri dari 8 wilayah Padukuhan dan perkembangan terakhir Kalurahan Baturetno terdiri 94 wilayah Rukun Tetangga (RT) dengan pembagian wilayah sebagai berikut :

- |                       |         |   |       |
|-----------------------|---------|---|-------|
| 1. Padukuhan Pelem    | terdiri | : | 14 RT |
| 2. Padukuhan Mantup   | terdiri | : | 17 RT |
| 3. Padukuhan Kalangan | terdiri | : | 20 RT |
| 4. Padukuhan Wiyoro   | terdiri | : | 13 RT |
| 5. Padukuhan Manggis  | terdiri | : | 8 RT  |
| 6. Padukuhan Ngipik   | terdiri | : | 6 RT  |
| 7. Padukuhan Plakaran | terdiri | : | 6 RT  |
| 8. Padukuhan Gilang   | terdiri | : | 10 RT |

### **2). Kondisi Geografis Kalurahan**

Kalurahan Baturetno terdiri dari 8 (delapan) padukuhan yang merupakan salah satu dari 8 (delapan) kalurahan di Kapanewon Banguntapan.

Batas Wilayah Kalurahan Baturetno Kapanewon Banguntapan sebagai berikut :

- |                    |   |  |
|--------------------|---|--|
| 1. Sebelah Utara   | : | LANUD ADICUCIPTO                         |
| 2. Sebelah Timur   | : | Kalurahan Sendangtirto, Kabupaten Sleman |
| 3. Sebelah Selatan | : | Kalurahan Potorono                       |
| 4. Sebelah Barat   | : | Kalurahan Banguntapan                    |

Data Orbitasi (jarak dari Pusat Pemerintahan) yaitu:

- |  |   |       |
|--|---|-------|
| 1. Jarak dari Pusat Pemerintahan Kapanewon | : | 1 km  |
| 2. Jarak dari Ibukota Kabupaten            | : | 12 km |

3. Jarak dari Ibukota Propinsi : 8 km
4. Jarak dari Ibukota Negara : 572 km

### **3). Struktur Organisasi Pemerintah Kalurahan**

Sebagaimana dipaparkan dalam UU No. 06 tahun 2014 bahwa di dalam Kalurahan terdapat tiga kategori kelembagaan Kalurahan yang memiliki peranan dalam tata kelola Kalurahan, yaitu: Pemerintah Kalurahan, Badan Permusyawaratan Kalurahan dan Lembaga Kemasyarakatan. Dalam undang-undang tersebut disebutkan bahwa penyelenggaraan urusan pemerintahan di tingkat Kalurahan dilaksanakan oleh Pemerintah Kalurahan dan Badan Permusyawaratan Kalurahan. Pemerintahan Kalurahan ini dijalankan untuk mengatur dan mengurus kepentingan masyarakat setempat berdasarkan asal-usul dan adat istiadat setempat yang diakui dan dihormati dalam sistem pemerintahan di negeri ini.

Kalurahan adalah sebutan Desa di wilayah Daerah Istimewa Yogyakarta yang merupakan kesatuan masyarakat hukum yang terdiri atas gabungan beberapa Padukuhan yang mempunyai batas-batas wilayah tertentu dan harta kekayaan sendiri, berkedudukan langsung di bawah Kapanewon.

Pemerintahan Kalurahan adalah penyelenggaraan urusan pemerintahan dan kepentingan masyarakat setempat dalam sistem Pemerintahan Negara Kesatuan Republik Indonesia.

Pemerintah Kalurahan atau yang disebut dengan nama lain adalah Lurah dan perangkat Kalurahan sebagai unsur penyelenggara pemerintahan Kalurahan. Lurah mempunyai tugas menyelenggarakan urusan pemerintahan, pembangunan, dan kemasyarakatan.

Badan Permusyawaratan Kalurahan yang selanjutnya disebut Bamuskal adalah lembaga yang melaksanakan fungsi pemerintahan yang anggotanya merupakan wakil penduduk Kalurahan berdasarkan keterwakilan wilayah dan ditetapkan secara demokratis. Badan Permusyawaratan Kalurahan adalah lembaga yang merupakan perwujudan demokrasi dalam penyelenggaraan pemerintahan Kalurahan sebagai unsur penyelenggara pemerintahan Kalurahan. Badan Permusyawaratan Kalurahan berfungsi menetapkan peraturan Kalurahan bersama Lurah, menampung dan menyalurkan aspirasi masyarakat. Bamuskal berkedudukan sebagai unsur

penyelenggara pemerintahan Kalurahan. Anggota Bamuskal adalah wakil dari penduduk Kalurahan bersangkutan berdasarkan keterwakilan wilayah yang ditetapkan dengan cara musyawarah dan mufakat. Bamuskal berfungsi menetapkan peraturan Kalurahan bersama Lurah, menampung dan menyalurkan aspirasi masyarakat.

Pamong Kalurahan adalah unsur staf yang membantu Lurah yang meliputi Sekretariat Kalurahan, pelaksana teknis, dan pelaksana kewilayahan Sekretariat Kalurahan adalah unsur staf yang membantu tugas-tugas kesekretariatan dan rumah tangga Kalurahan dan dipimpin oleh Carik.

Padukuhan adalah bagian wilayah dalam Kalurahan yang merupakan lingkungan kerja Lurah dan dipimpin oleh Dukuh. Staf adalah staf yang membantu tugas administratif di Sekretariat Kalurahan atau pelaksana teknis yang terdiri dari Staf Kalurahan dan Staf Honorer Kalurahan.

Lembaga Kemasyarakatan Kalurahan adalah lembaga yang dibentuk oleh masyarakat sesuai dengan kebutuhan dan merupakan mitra pemerintah Kalurahan dalam memberdayakan masyarakat.

### Susunan Organisasi Pemerintahan Kalurahan Baturetno

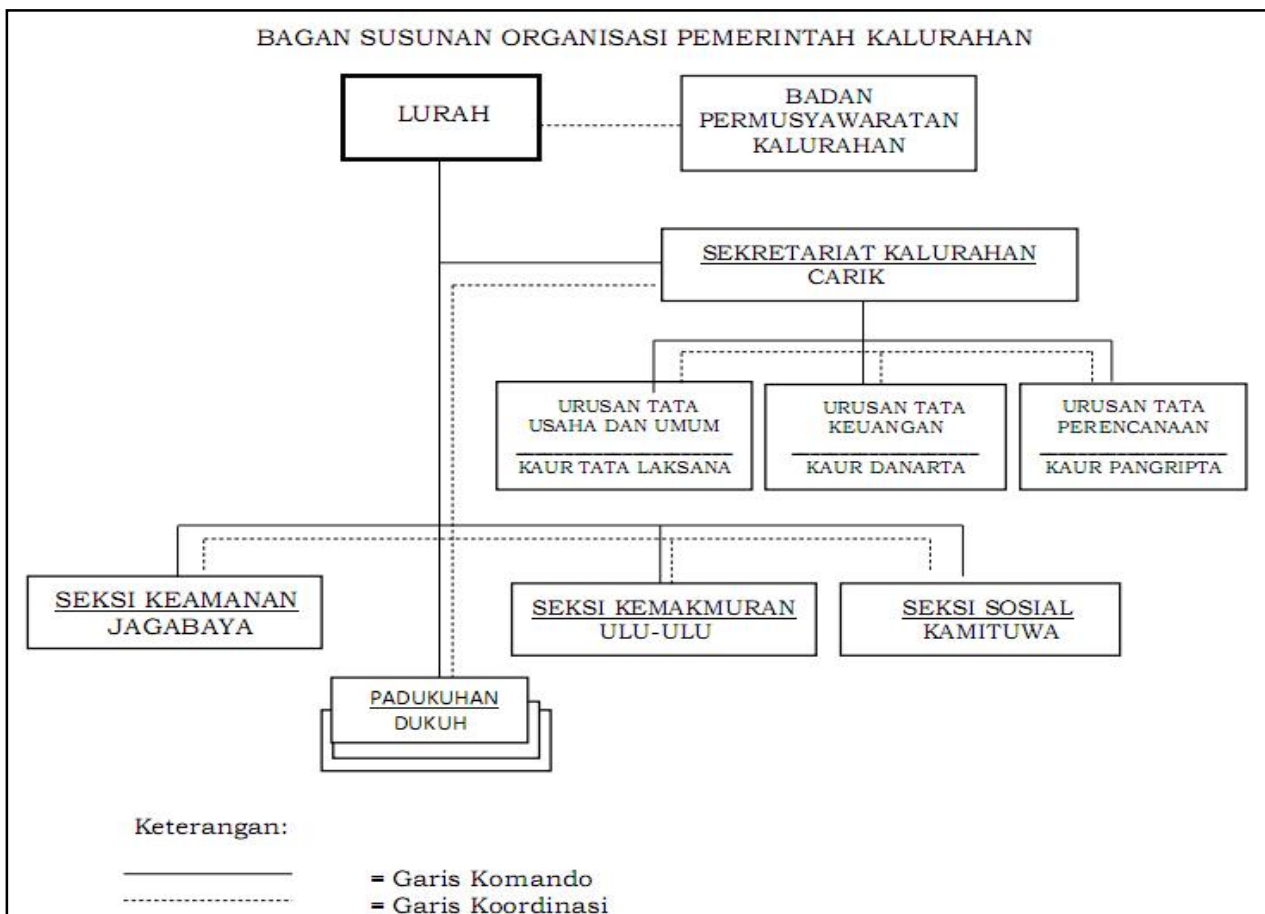

#### **4). Organisasi Lembaga Kemasyarakatan Kalurahan**

Lembaga Kemasyarakatan atau yang disebut dengan nama lain adalah lembaga yang dibentuk oleh masyarakat sesuai dengan kebutuhan dan merupakan mitra pemerintah Kalurahan dalam memberdayakan masyarakat. Lembaga kemasyarakatan mempunyai tugas membantu pemerintah Kalurahan dan merupakan mitra dalam memberdayakan masyarakat Kalurahan. Pembentukan lembaga kemasyarakatan ditetapkan dengan peraturan Kalurahan. Hubungan kerja antara lembaga kemasyarakatan dengan pemerintahan Kalurahan bersifat kemitraan, konsultatif dan koordinatif.

Reformasi dan otonomi daerah telah menjadi harapan baru bagi pemerintah dan masyarakat kalurahan untuk membangun kalurahannya sesuai dengan kebutuhan dan aspirasi masyarakat. Bagi sebagian besar aparat pemerintah kalurahan, otonomi adalah satu peluang baru yang dapat membuka ruang kreativitas bagi aparatur kalurahan dalam mengelola kalurahan. Hal itu jelas membuat pemerintah kalurahan menjadi semakin leluasa dalam menentukan program pembangunan yang akan dilaksanakan. Sayangnya kondisi ini ternyata belum berjalan cukup mulus. Sebagai contoh, aspirasi kalurahan yang disampaikan dalam proses musrenbang senantiasa kalah dengan kepentingan pemerintah daerah (eksekutif dan legislatif) dengan alasan bukan prioritas, pemerataan dan keterbatasan anggaran.

Dari sisi masyarakat, poin penting yang dirasakan di dalam era otonomi adalah semakin transparannya pengelolaan pemerintahan kalurahan dan semakin pendeknya rantai birokrasi yang secara langsung maupun tidak langsung berpengaruh positif terhadap jalannya pembangunan kalurahan. Dalam proses musrenbang, keberadaan delegasi masyarakat kalurahan dalam kegiatan musrenbang di tingkat kabupaten/kota gagasannya adalah membuka kran partisipasi masyarakat kalurahan untuk ikut menentukan dan mengawasi penentuan kebijakan pembangunan daerah. Lembaga Kemasyarakatan itu berperan penting dalam proses kehidupan suatu kelompok sosial. Lembaga Kemasyarakatan merupakan suatu sistem norma khusus yang menata suatu rangkaian yang berpola guna memenuhi kebutuhan manusia dalam kehidupan bersama.

Lembaga Kemasyarakatan Kalurahan yang selanjutnya disingkat LKK adalah wadah partisipasi masyarakat, sebagai mitra Pemerintah Kalurahan, ikut serta dalam perencanaan, pelaksanaan dan pengawasan pembangunan, serta meningkatkan pelayanan masyarakat Kalurahan. Lembaga Kemasyarakatan

Kalurahan mempunyai tugas membantu Pemerintah Kalurahan dan merupakan mitra dalam memberdayakan masyarakat Kalurahan.

Merujuk pada kondisi di atas, tampaknya persoalan partisipasi masyarakat kalurahan dalam proses pembangunan harus diwadahi dalam kelembagaan yang jelas serta memiliki legitimasi yang cukup kuat dimata masyarakat kalurahan. Adapun Lembaga Kemasyarakatan Kalurahan Baturetno sesuai Peraturan Kalurahan Baturetno Nomor 2 Tahun 2022 terdiri : LPMK, RT, TP PKK, Karang Taruna dan Posyandu.

### 2.3. GAMBARAN UMUM SOSIAL BUDAYA

#### a) Jumlah Penduduk menurut Golongan Umur

Jumlah penduduk Kalurahan Baturetno pada tahun 2023 mencapai 17.514 jiwa terdiri dari Laki-Laki 8.751 jiwa dan Perempuan 8.763 jiwa dengan 5.882 KK. Adapun rincian tersebut sebagai berikut:

UMUR	L	P	L+P
>1	27	18	45
1	103	78	181
2	105	100	205
3	115	95	210
4	121	119	240
5	128	124	252
6	132	119	251
7	121	107	228
8	124	132	256
9	91	105	196
10	131	128	259
11	138	126	264
12	145	143	288
13	127	123	250
14	134	137	271
15	169	156	325
16	140	141	281
17	157	141	298
18	140	122	262
19	149	155	304
20	137	116	253
21	136	132	268
22	142	127	269
23	163	112	275

UMUR	L	P	L+P
24	140	138	278
25	147	123	270
26	119	122	241
27	137	115	252
28	148	106	254
29	120	131	251
30	122	132	254
31	126	119	245
32	132	154	286
33	105	135	240
34	114	131	245
35	120	134	254
36	116	109	225
37	134	111	245
38	119	113	232
39	126	146	272
40	111	139	250
41	158	133	291
42	130	155	285
43	140	132	272
44	140	147	287
45	125	132	257
46	161	137	298
47	132	143	275
48	148	125	273
49	122	128	250
50	126	121	247
51	107	127	234
52	119	121	240
53	132	121	253
54	100	150	250
55	136	124	260
56	98	124	222
57	106	126	232
58	73	92	165
59	104	140	244
60	103	85	188
61	94	122	216
62	98	92	190
63	80	75	155
64	97	107	204
65	112	99	211
66	72	68	140
67	54	85	139
68	48	64	112



UMUR	L	P	L+P
69	55	56	111
70	63	53	116
71	34	46	80
72	47	43	90
73	25	29	54
74	34	31	65
75	31	25	56
76	22	22	44
77	20	16	36
78	8	10	18
79	17	23	40
80	10	20	30
81	10	12	22
82	12	16	28
83	2	3	5
84	10	23	33
85	8	8	16
86	2	7	9
87	-	7	7
88	3	1	4
89	4	6	10
90	1	5	6
91	2	3	5
92	2	1	3
93	-	1	1
94	3	1	4
95	-	2	2
96	-	1	1
97	-	-	-
98	-	1	1
99	-	2	2
100	-	-	-
101	-	-	-
102	-	-	-
103	-	-	-
104	-	-	-
105	-	-	-
106	-	-	-
107	-	-	-
108	-	-	-
109	-	-	-
110	-	-	-
111	-	-	-
112	-	-	-
113	-	-	-

UMUR	L	P	L+P
114	-	-	-
115	-	-	-
116	-	-	-
117	-	-	-
118	-	-	-
119	-	-	-
120	-	-	-
121	-	-	-
Jumlah	8.751	8.763	17.514

Sumber: Agregat Semester Dua Dukcapil Bantul Tahun 2023

#### b) Jumlah Penduduk menurut Agama

Ditinjau dari segi agama dan kepercayaan masyarakat Kalurahan Baturetno mayoritas beragama Islam, dengan rincian data sebagai berikut :

NO	AGAMA	L	P	L+P
1	Islam	8.095	8.077	16.172
2	Kristen	377	393	770
3	Katholik	267	280	547
4	Hindu	9	10	19
5	Budha	3	3	6
6	Konghuchu	-	-	0
7	Aliran Kepercayaan	-	-	0
<b>Total</b>		<b>8.751</b>	<b>8.763</b>	<b>17.514</b>

Sumber: Agregat Semester Dua Dukcapil Bantul Tahun 2023

#### c) Jumlah Penduduk menurut Tingkat Pendidikan

Tingkat pendidikan berpengaruh pada kualitas sumberdaya manusia. Proses pembangunan Kalurahan akan berjalan dengan lancar apabila masyarakat memiliki tingkat pendidikan yang cukup tinggi. Akses untuk mendapatkan pendidikan jauh lebih mudah karena jarak tempat pendidikan baik tingkat SD sampai SMA dekat dengan pemukiman warga, akan tetapi kalau dilihat dari data statistik masih rendahnya tingkat

pendidikan masyarakat merupakan suatu permasalahan yang harus segera dipecahkan terutama dalam membangun kesadaran masyarakat akan arti pentingnya pendidikan. Data penduduk menurut tingkat pendidikannya dapat dilihat pada Tabel berikut :

NO	JENJANG PENDIDIKAN	L	P	L+P
1	Tidak Sekolah	1.664	1.640	3.304
2	Belum Tamat SD/MI	748	684	1.432
3	Tamat SD/MI	945	1.183	2.128
4	SMP/MTs	1.190	1.109	2.299
5	SMA/SMK/MA	2.570	2.263	4.833
6	Diploma I/II	51	84	135
7	Akademi/Dplm III/S.Mud	293	372	665
8	Diploma IV/Strata I	1.098	1.263	2.361
9	Strata II	169	157	326
10	Strata III	23	8	31
	<b>TOTAL</b>	<b>8.751</b>	<b>8.763</b>	<b>17.514</b>

*Sumber: Agregat Semester Dua Dukcapil Bantul Tahun 2023*

#### **d) Jumlah Penduduk menurut Mata Pencapaian**

Mata pencapaian penduduk di Kalurahan Baturetno pada peringkat 3 (tiga) terbanyak adalah buruh/tukang berkeahlian khusus, karyawan swasta dan wiraswasta. Hal ini menunjukkan bahwa buruh/tukang berkeahlian khusus, karyawan swasta dan wiraswasta memegang peranan penting dalam bidang ekonomi masyarakat. Data menurut mata pencapaian penduduk dapat dilihat pada Tabel berikut :

NO	PEKERJAAN	L	P	L+P
1	BELUM/TIDAK BEKERJA	1.593	1.582	3.175
3	MENGURUS RUMAH TANGGA	-	1.483	1.483
5	PELAJAR/MAHASISWA	1.840	1.666	3.506
7	PENSIUNAN	244	111	355
9	PEGAWAI NEGERI SIPIL (PNS)	294	288	582
11	TENTARA NASIONAL INDONESIA	59	3	62
13	KEPOLISIAN RI (POLRI)	63	5	68
15	PERDAGANGAN	23	24	47
17	PETANI/PEKEBUN	27	20	47

NO	PEKERJAAN	L	P	L+P
19	PETERNAK	1	-	1
21	NELAYAN/PERIKANAN	1	-	1
23	INDUSTRI	-	1	1
25	KONSTRUKSI	2	-	2
27	TRANSPORTASI	2	-	2
29	KARYAWAN SWASTA	1.446	990	2.436
31	KARYAWAN BUMN	55	21	76
33	KARYAWAN BUMD	16	8	24
35	KARYAWAN HONORER	19	18	37
37	BURUH HARIAN LEPAS	1.271	854	2.125
39	BURUH TANI/PERKEBUNAN	101	103	204
41	BURUH NELAYAN/PERIKANAN	-	3	3
43	BURUH PETERNAKAN	-	-	-
45	PEMBANTU RUMAH TANGGA	-	10	10
47	TUKANG CUKUR	1	-	1
49	TUKANG LISTRIK	-	-	-
51	TUKANG BATU	6	-	6
53	TUKANG KAYU	3	-	3
55	TUKANG SOL SEPATU	2	-	2
57	TUKANG LAS/PANDAI BESI	4	-	4
59	TUKANG JAHIT	4	10	14
61	TUKANG GIGI	-	-	-
63	PENATA RIAS	-	2	2
65	PENATA BUSANA	-	1	1
67	PENATA RAMBUT	-	-	-
69	MEKANIK	12	-	12
71	SENIMAN	9	3	12
73	TABIB	-	-	-
75	PARAJI	-	-	-
77	PERANCANG BUSANA	-	-	-
79	PENTERJEMAH	1	1	2
81	IMAM MASJID	-	-	-
83	PENDETA	3	-	3

NO	PEKERJAAN	L	P	L+P
85	PASTOR	-	-	-
87	WARTAWAN	1	-	1
89	USTADZ/MUBALIGH	-	-	-
91	JURU MASAK	1	2	3
93	PROMOTOR ACARA	-	-	-
95	ANGGOTA DPR RI	-	-	-
97	ANGGOTA DPD RI	-	-	-
99	ANGGOTA BPK	-	-	-
101	PRESIDEN	-	-	-
103	WAKIL PRESIDEN	-	-	-
105	ANGGOTA MAHKAMAH KONSTITUSI	-	-	-
107	ANGGOTA KABINET KEMENTRIAN	-	-	-
109	DUTA BESAR	-	-	-
111	GUBERNUR	-	-	-
113	WAKIL GUBERNUR	-	-	-
115	BUPATI	-	-	-
117	WAKIL BUPATI	-	-	-
119	WALIKOTA	-	-	-
121	WAKIL WALIKOTA	-	-	-
123	ANGGOTA DPRD PROP.	-	-	-
125	ANGGOTA DPRD KAB./KOTA	-	-	-
127	DOSEN	36	34	70
129	GURU	34	104	138
131	PILOT	-	-	-
133	PENGACARA	8	-	8
135	NOTARIS	-	1	1
137	ARSITEK	2	-	2
139	AKUNTAN	-	-	-
141	KONSULTAN	3	1	4
143	DOKTER	13	21	34
145	BIDAN	-	8	8
147	PERAWAT	4	18	22

NO	PEKERJAAN	L	P	L+P
149	APOTEKER	-	8	8
151	PSIKIATER/PSIKOLOG	-	1	1
153	PENYIAR TELEVISI	-	-	-
155	PENYIAR RADIO	-	-	-
157	PELAUT	1	-	1
159	PENELITI	-	-	-
161	SOPIR	17	-	17
163	PIALANG	-	-	-
165	PARANORMAL	-	-	-
167	PEDAGANG	15	32	47
169	PERANGKAT DESA	11	5	16
171	KEPALA DESA	1	-	1
173	BIARAWAN/BIARAWATI	-	-	-
175	WIRASWASTA	1.253	1.176	2.429
177	ANGGOTA LEMB. TINGGI LAINNYA	29	31	60
179	ARTIS	-	-	-
181	ATLIT	-	-	-
183	CHEFF	-	-	-
185	MANAJER	-	-	-
187	TENAGA TATA USAHA	-	-	-
189	OPERATOR	-	-	-
191	PEKERJA PENGOLAHAN KERAJINAN	-	-	-
193	TEKNISI	-	-	-
195	ASISTEN AHLI	-	-	-
197	PEKERJAAN LAINNYA	3	2	5
	JUMLAH	8.751	8.763	17.514

*Sumber: Agregat Semester Dua Dukcapil Bantul Tahun 2023*

## **2.4. KONDISI EKONOMI KALURAHAN**

Jumlah penduduk Kalurahan Baturetno tertinggi kedua diantara kalurahan lain se Kapanewon Banguntapan setelah Kalurahan Banguntapan. Berdasarkan data-data, terdapat keberagaman kondisi sosial yang disebabkan banyak faktor, seperti letak geografis yang berdekatan dengan pusat kota, padatnya jumlah penduduk, dan banyaknya pendatang dari luar kota yang tinggal di indekos ataupun rumah kontrakan. Hal tersebut menimbulkan dampak sosial terhadap masyarakat Kalurahan Baturetno.

Sebagian mata pencaharian penduduk Kalurahan Baturetno bergerak dibidang pertanian, perdagangan dan jasa. Permasalahan yang sering muncul berkaitan dengan mata pencaharian penduduk adalah tersedianya lapangan pekerjaan yang kurang memadai dengan perkembangan penduduk sebagaimana tertuang dalam perencanaan pembangunan daerah Kabupaten Bantul. Hal lain yang perlu diperhatikan dalam pembangunan kalurahan adalah melakukan usaha perluasan kesempatan kerja dengan melakukan penguatan usaha kecil pemberian kredit sebagai modal untuk pengembangan usaha khususnya di bidang perdagangan.

Tingkat angka kemiskinan Kalurahan Baturetno yang masih tinggi menjadikan Kalurahan Baturetno harus bisa mencari peluang lain yang bisa menunjang peningkatan taraf ekonomi bagi masyarakat. Banyaknya kegiatan kelompok/lembaga/organisasi di Kalurahan Baturetno seperti PKK Kalurahan/Padukuhan, Dasa Wisma, Karang Taruna, LPMKal, Kelompok Seni, Gapoktan/Wanita Tani, Kaum Rois, Takmir masjid, Prodiakon, Usaha mikro, Kader Kesehatan, Posyandu, Dharma Wanita, Linmas, Pendidik/Guru Ngaji/Ustadz/guru TPA, Kelompok Arisan dan lain-lain merupakan aset kalurahan yang bermanfaat untuk dijadikan media penyampaian informasi dalam setiap proses pembangunan kalurahan pada masyarakat.

Berdasar jumlah warga yang menerima Bantuan Langsung Tunai BBM APBN, Bantuan Pangan Non Tunai (BPNT), Program Keluarga Harapan (PKH) tahun 2024 sebanyak 565 Keluarga Penerima Manfaat (KPM) dari keluarga miskin. Kategori miskin ekstrem sejumlah 11 KK.

Kekayaan Sumber Daya Alam yang ada di Kalurahan Baturetno amat sangat mendukung baik dari segi pengembangan ekonomi maupun sosial budaya.

Pendapatan kalurahan merupakan jumlah keseluruhan penerimaan kalurahan yang bersumber dari:

### **1. Sumber Pendapatan Kalurahan**

- a. Pendapatan asli kalurahan terdiri dari hasil kekayaan kalurahan, hasil swadaya dan partisipasi, hasil gotong royong dan lain-lain pendapatan asli kalurahan yang sah;
  - b. Bagi hasil pajak daerah kabupaten paling sedikit 10 % untuk kalurahan dan dari retribusi kabupaten sebagian diperuntukkan bagi kalurahan yang merupakan pembagian untuk setiap kalurahan secara proporsional;
  - c. Bagian dari dana perimbangan keuangan pusat dan daerah yang diterima oleh kabupaten untuk kalurahan paling sedikit 10 % yang pembagiannya untuk setiap kalurahan secara proporsional yang merupakan alokasi dana kalurahan;
  - d. Bantuan keuangan dari pemerintah, Pemerintah Propinsi dan Pemerintah Daerah dalam rangka pelaksanaan urusan Pemerintah;
  - e. Hibah dan sumbangan dari pihak ketiga yang tidak mengikat.
2. Bantuan keuangan dari Pemerintah, Pemerintah Propinsi dan Pemerintah Daerah sebagaimana dimaksud pada ayat (1) huruf d disalurkan melalui kas kalurahan;
  3. Sumber Pendapatan Kalurahan yang telah dimiliki dan dikelola oleh Kalurahan tidak dibenarkan diambil alih oleh Pemerintah Pusat, Pemerintah Propinsi dan Pemerintah Daerah.

Adapun Kekayaan kalurahan terdiri dari :

- a. Tanah kas kalurahan
- b. Bangunan kalurahan yang dikelola kalurahan
- c. Lain-lain kekayaan milik kalurahan

## **2.5. KONDISI INFRASTRUKTUR KALURAHAN**

Pembangunan masyarakat kalurahan diharapkan bersumber pada diri sendiri (kemandirian) dan perkembangan pembangunan harus berdampak pada perubahan sosial, ekonomi dan budaya yang seimbang agar dapat meningkatkan kualitas hidup masyarakat kalurahan menjadi lebih baik.

### **1. Prasarana kesehatan :**

- Puskesmas : 1 unit
- Klinik Dokter : 2 unit
- Posyandu :
  - Posyandu Balita : 14 unit



- Posyandu Lansia : 9 unit
- Bidan Kalurahan : 1 orang
- Praktik Bidan : 8 orang
- Rumah Sakit : - unit

**2. Prasarana Pendidikan :**

- PAUD / TK : 11 unit
- TPA / TPQ : 24 unit
- SD / MI : 7 unit
- SLTP / MTs : 2 unit
- SLTA / MA : 2 unit
- Perguruan Tinggi : - unit

**3. Prasarana Umum lainnya :**

- Tempat ibadah
  - Masjid : 30 unit
  - Mushola : 19 unit
  - Gereja : 1 unit
- Lapangan
  - Sepak bola : 2 unit
  - Tenis : - unit
  - Badminton : 10 unit
  - Volley : 12 unit
  - Tenis meja : 16 unit

Pengelolaan sarana dan prasana merupakan Tahap keberlanjutan dimulai dengan proses penyiapan masyarakat agar mampu melanjutkan pengelolaan program pembangunan secara mandiri. Proses penyiapan ini membutuhkan keterlibatan masyarakat, agar masyarakat mampu menghasilkan keputusan pembangunan yang rasional dan adil serta semakin sadar akan hak dan kewajibannya dalam pembangunan, mampu memenuhi kebutuhannya sendiri, dan mampu mengelola berbagai potensi sumber daya yang ada dalam rangka meningkatkan kesejahteraannya.

Hal yang perlu diperhatikan untuk mencapai kesuksesan dalam tahapan ini adalah:

- a. Swadaya masyarakat merupakan faktor utama penggerak proses pembangunan.
- b. Perencanaan secara partisipatif, terbuka dan demokratis sudah menjadi kebiasaan bagi masyarakat dalam merencanakan kegiatan pembangunan dan masyarakat mampu membangun kemitraan dengan berbagai pihak

- untuk menggalang berbagai sumber daya dalam rangka melaksanakan proses pembangunan.
- c. Kapasitas pemerintahan kalurahan meningkat sehingga lebih tanggap dalam upaya meningkatkan kesejahteraan masyarakat, antara lain dengan menyediakan dana dan pendampingan.
  - d. Keberadaan fasilitator/konsultan atas permintaan dari masyarakat atau pemerintah daerah sesuai keahlian yang dibutuhkan oleh masyarakat dalam merencanakan kegiatan pembangunan agar masyarakat mampu membangun kemitraan dengan berbagai pihak untuk menggalang berbagai sumber daya dalam rangka melaksanakan proses pembangunan.

### **BAB III**

#### **RUMUSAN PRIORITAS MASALAH**

Rumusan permasalahan yang cukup besar ditingkat Kalurahan, bukan semata-mata disebabkan oleh internal Kalurahan, melainkan juga disebabkan permasalahan makro baik di tingkat kecamatan, kabupaten, provinsi maupun pemerintah. Permasalahan yang terjadi akan semakin besar manakala tidak pernah dilakukan identifikasi permasalahan sesuai sumber penyebab masalah beserta tingkat signifikansinya secara partisipatif. Ketidak cermatan mengidentifikasi permasalahan sesuai suara masyarakat secara tidak langsung menghambat efektifitas dan efisiensi perencanaan program pembangunan yang pada akhirnya inefisiensi anggaran.

Dalam merumuskan prioritas perencanaan pembangunan Kalurahan harus mempertimbangkan kondisi obyektif Kalurahan yaitu kondisi yang menggambarkan situasi yang ada di Kalurahan, baik mengenai sumber daya manusia, sumber daya alam, maupun sumber daya lainnya, serta dengan mempertimbangkan, antara lain, keadilan gender, perlindungan terhadap anak, pemberdayaan keluarga, keadilan bagi masyarakat miskin, warga disabilitas dan marginal, pelestarian lingkungan hidup, pendayagunaan teknologi tepat guna dan sumber daya lokal, pengarusutamaan perdamaian, serta kearifan lokal.

### **3.1 Evaluasi Pelaksanaan Pembangunan Pada RPKal Kalurahan Tahun Sebelumnya**

Pembangunan yang telah berjalan pada tahun 2023 ada beberapa kendala yang dapat menjadi acuan untuk pembangunan ditahun berikutnya antara lain terbatasnya anggaran Kalurahan menyebabkan pembangunan tidak bisa mengakomodir semua aspirasi masyarakat yang masuk, sehingga memungkinkan adanya kecemburuan antar Padukuhan yang masih memiliki pola pembangunan yang berorientasi pada Padukuhan. Selain itu belum optimalnya peran lembaga Kalurahan dan tokoh masyarakat untuk mendorong agar kesiapan wilayah untuk menerima kegiatan pembangunan benar-benar siap segala sesuatunya. Merujuk pelaksanaan kegiatan pembangunan di tahun lalu masih ada beberapa titik lokasi pembangunan yang kurang terdukung kesiapan wilayah untuk dilaksanakannya kegiatan pembangunan sehingga menjadi kendala pada teknis pelaksanaan di lapangan.

Sesuai hasil kajian, monitoring di lapangan dan dari hasil pelaksanaan RKP tahun lalu yang telah di inventarisir tentang permasalahan dan hambatan yang perlu dibenahi, ditingkatkan, dan bahkan perlu kembali kiranya dituangkan ulang pada RKP berikutnya mengenai pelaksanaan pembangunan, antara lain :

1. APBKal masih mengandalkan keuangan DD dan ADD, anggaran dari sumber PAKal masih perlu digali dan dikembangkan dengan maksimal sehingga dapat mempercepat mewujudkan perencanaan pembangunan yang mampu memenuhi keinginan masyarakat.
2. Kondisi sosial yang labil dan nilai nasionalisme masyarakat yang cenderung menurun sehingga menghambat upaya terciptanya suasana yang kondusif, aman damai yang sekaligus mempengaruhi upaya pemberdayaan masyarakat.
3. Kemampuan dan kapasitas sumber daya manusia (SDM) pemerintah Kalurahan masih terbatas sehingga perlu sekali untuk ditingkatkan dan diperdayakan melalui pelatihan-pelatihan dibidangnya agar mampu melaksanakan tugas-tugas pemerintah sesuai tuntutan perkembangan.

### **3.2 Identifikasi Masalah Berdasarkan RPJMKal**

RPJM Kalurahan Baturetno menurut Peraturan Desa Nomor 4 Tahun 2019 adalah dokumen Rencana Pembangunan Jangka Menengah Kalurahan Tahun 2019-2024. Dengan adanya perpanjangan masa jabatan Lurah dari 6 tahun menjadi 8 tahun sesuai amanat Undang-undang Nomor 3 Tahun 2024 maka perlu dilakukan perubahan RPJMKal yang mana pada tahun 2024 ini belum

memungkinkan dilakukannya perubahan RPJMKal, adapun perubahan akan dilakukan di tahun 2025.

Kegiatan-kegiatan yang akan dilaksanakan pada tahun 2025 didasarkan pada hasil review RPJMKal yang mana masih banyak kegiatan yang belum dilaksanakan di tahun lalu. Program dan kegiatan yang direncanakan untuk tahun 2025 sesuai hasil kesepakatan musyawarah perencanaan pembangunan yang diselenggarakan pada tanggal 23 Oktober 2024.

Adanya keterbatasan dana Kalurahan dari APBD berdampak pada penanganan pembangunan dimana pembangunan yang bersifat mendesak tidak mampu teratasi karena membutuhkan dana yang sangat besar sehingga Kalurahan perlu membuat prioritas pembangunan yang tidak bisa didanai oleh Kalurahan diajukan ke APBD I maupun APBD II bahkan APBN melalui beberapa jalur usulan antara lain melalui Pagu Indikatif Kapanewon yang akan diperjuangkan dalam forum Musrenbang Kapanewon.

Untuk mewujudkan visi dan misi pembangunan Kalurahan di era desentralisasi, demokrasi dan globalisasi ini, kebijakan pembangunan akan diarahkan pada 3 (tiga) strategi utama pembangunan jangka menengah Kalurahan secara berkala dan berkesinambungan, yakni ;

- 1). Terlaksananya sistem pemerintahan dan pelayanan publik yang efisien dan efektif,
- 2). Terwujudnya infrastruktur Kalurahan yang mendukung pengembangan ekonomi masyarakat, dan
- 3). Terwujudnya kondisi lingkungan yang aman, tentram dan sejahtera.

Kebijakan pembangunan secara umum dititikberatkan untuk menunjang peningkatan pendapatan masyarakat disektor pertanian dan perdagangan. Yang titik akhirnya akan menekan angka kemiskinan.

Tahun 2025 adalah tahun ke 7 penjabaran pelaksanaan RPJM Kalurahan Baturetno Tahun 2019-2024 yang selanjutnya akan dilakukan perubahan menjadi RPJM Kal Baturetno Tahun 2019-2026.

### **3.3 Evaluasi Laju Pencapaian SDGs Desa**

Berdasarkan laju pencapaian Data SDGs Desa tahun 2024 ini, Kalurahan Baturetno Kapanewon Banguntapan Kabupaten Bantul masuk pada **Status Kalurahan Mandiri** berdasarkan sesuai akses data yang didapat dari Sistem Informasi Desa.

Tujuan Pembangunan Berkelanjutan (SDGs) 2015–2030 secara resmi menggantikan Tujuan Pembangunan Millennium (MDGs) 2000–2015. SDGs berisi seperangkat tujuan transformatif yang disepakati dan berlaku bagi seluruh bangsa tanpa terkecuali. Urgensinya SDGs yaitu guna mengakhiri kemiskinan, mengurangi kesenjangan dan melindungi lingkungan. Respon cepat pemerintah Indonesia dalam Implementasi SDGs Global dituangkan dalam Peraturan Presiden Nomor 59 Tahun 2017 tentang Pelaksanaan Pencapaian Tujuan Pembangunan Berkelanjutan.

Untuk pelaksanaan pencapaian tujuan pembangunan berkelanjutan maka penggunaan Dana Desa diprioritaskan juga untuk mewujudkan 18 (delapan belas) tujuan SDGs dengan hasil capaian sebagai berikut:

*Tabel : Laju Pencapaian SDGs 2024*

No	Tujuan SDGs	Laju Pencapaian SDGs
1	Kalurahan Tanpa Kemiskinan	67.12
2	Kalurahan Tanpa Kelaparan	33.22
3	Kalurahan Sehat dan Sejahtera	44.82
4	Pendidikan Kalurahan Berkualitas	46.53
5	Keterlibatan Perempuan Kalurahan	37.86
6	Kalurahan Layak Air Bersih dan Sanitasi	54.72
7	Kalurahan Berenergi Bersih dan Terbarukan	99.55
8	Pertumbuhan Ekonomi Kalurahan Merata	38.08
9	Infrastruktur dan Inovasi Kalurahan Sesuai Kebutuhan	47.06
10	Kalurahan Tanpa Kesenjangan	43.34
11	Kawasan Pemukiman yang Aman dan Nyaman	51.12
12	Konsumsi dan Produksi Kalurahan Sadar Lingkungan	3.33
13	Kalurahan Tanggap Perubahan Iklim	20
14	Kalurahan Peduli Lingkungan laut	0
15	Kalurahan Peduli Lingkungan Darat	50
16	Kalurahan Damai Berkeadilan	64.78
17	Kalurahan berjejaring/ Kemitraan untuk pembangunan desa	92
18	Kelembagaan Kalurahan Dinamis dan Budaya yang adaptif	18.92

### **3.4 Identifikasi Masalah Berdasarkan Kebutuhan Aktual dan Keadaan Darurat**

Pembangunan memprioritaskan pada hal-hal yang di anggap memiliki sifat mendesak untuk dilaksanakan. Hal ini sangat perlu di lakukan pengkajian lebih dalam mengenai penyebab terjadinya kondisi yang ada sehingga membutuhkan penanganan serius. Kondisi dikatakan darurat untuk segera dilaksanakan pembangunan apabila menyangkut infrastruktur terutama jalan yang digunakan oleh petani karena pertanian merupakan mata pencaharian utama penduduk Kalurahan sehingga Kalurahan dikatakan berhasil apabila kondisi petani dengan segala kebutuhannya dapat terselesaikan dengan baik. Kegiatan yang bertujuan meningkatkan pemberdayaan dan peningkatan perekonomian Kalurahan, keberadaan pasar atau obyek wisata mampu menyediakan kebutuhan pokok masyarakat pedesaan untuk itu masyarakat perlu difasilitasi pembuatan pasar atau obyek wisata Kalurahan sebagai wadah memasarkan hasil produksi di pedesaan dan juga potensi yang ada. Berdasarkan analisa pemerintah Kalurahan dan laporan yang disampaikan oleh masyarakat, ada beberapa masalah mendesak yang harus secepatnya diatasi oleh pemerintah Kalurahan.

Analisa keadaan darurat dilakukan untuk mengantisipasi berbagai permasalahan yang muncul secara tiba-tiba, baik disebabkan oleh bencana alam dan ataupun sebab lain yang apabila tidak segera diatasi akan semakin menimbulkan masalah bagi masyarakat. Berdasarkan analisa pemerintah Kalurahan dan laporan yang disampaikan oleh masyarakat, ada beberapa masalah mendesak yang harus secepatnya diatasi oleh pemerintah Kalurahan. Masalah tersebut meliputi:

1. Meningkatnya volume sampah yang tersebut berasal dari berbagai sumber produksi sampah. Fenomena tersebut sangat potensial memicu timbulnya masalah lingkungan karena banyaknya timbunan atau produksi sampah yang terus meningkat dan sulit terbendung.
2. Kurangnya jaringan drainase yang ada mengakibatkan air hujan lari kejalan sehingga merusak konstruksi jalan yang ada.
3. Sebagian jalan diwilayah Padukuhan banyak yang rusak diakibatkan oleh intensitas curah hujan tinggi dan beban tonase yang berlebih sehingga perlu adanya perbaikan jalan untuk menunjang sarana dan prasanara transportasi dan ekonomi masyarakat.

### **3.5 Identifikasi Masalah Berdasarkan Prioritas Kebijakan Pembangunan Daerah.**

Prioritas pembangunan daerah merupakan sekumpulan program prioritas

yang secara khusus berhubungan dengan capaian sasaran pembangunan daerah, tingkat kemendesakan dan daya ungkit bagi peningkatan kinerja pembangunan daerah. Perumusan prioritas pembangunan dilakukan dengan cara mengevaluasi permasalahan pembangunan daerah, dihubungkan dengan program pembangunan daerah sebagaimana termuat pada draf Review RPJMD pada tahun rencana. Prioritas pembangunan daerah adalah agenda pembangunan pemerintah daerah tahunan yang menjadi tonggak capaian antara menuju sasaran 5 (lima) tahunan RPJMD.

Prioritas pembangunan daerah pada dasarnya meliputi program program unggulan SKPD yang paling tinggi realisasinya bagi tercapainya target sasaran pembangunan daerah tahun rencana. Prioritas pembangunan juga dapat dikategorikan sebagai operasional dari tujuan strategis daerah mendasarkan pada urgensi daya ungkit pada kesejahteraan dan cakupan pembangunannya. Program prioritas adalah program yang diselenggarakan oleh SKPD yang merupakan program prioritas baik secara langsung maupun tidak langsung mendukung capaian prioritas pembangunan daerah dan berhubungan dengan pemenuhan kebutuhan dasar serta syarat layanan minimal. Tidak semua program prioritas dapat menjadi prioritas pembangunan daerah. Hal tersebut disebabkan oleh keterbatasan anggaran dan hasil identifikasi permasalahan yang dihadapi

Dalam rangka pemulihan ekonomi dampak pandemi, Pemerintah Kabupaten Bantul mendayagunakan potensi lokal, sesuai dengan misi ketiga Pemerintah Kabupaten Bantul, yakni, pendayagunaan potensi lokal dengan penerapan teknologi dan penyerapan investasi berorientasi kepada pertumbuhan ekonomi inklusif melalui tiga sektor unggulan Kabupaten Bantul yakni industri, pertanian, dan pariwisata.

#### **BAB IV**

#### **RUMUSAN PRIORITAS PROGRAM DAN**

#### **KEGIATAN PEMBANGUNAN KALURAHAN**

Prioritas kebijakan program pembangunan Kalurahan Baturetno yang tersusun dalam RKP Kal Tahun 2025 sepenuhnya didasarkan pada berbagai permasalahan yang ada, sehingga diharapkan prioritas program pembangunan yang akan dilaksanakan pada tahun 2025 nantinya benar-benar berjalan efektif untuk menanggulangi permasalahan di masyarakat, terutama meningkatkan keberpihakan pembangunan

terhadap kebutuhan hak-hak dasar masyarakat, seperti pendidikan, kesehatan, pendapatan.

Undang-undang Nomor 6 Tahun 2014 sebagaimana telah diubah kedua kalinya dengan Undang-undang Nomor 3 Tahun 2024 tentang Desa mengamanatkan bahwa tujuan pembangunan Kalurahan adalah meningkatkan kesejahteraan masyarakat Kalurahan dan kualitas hidup manusia serta penanggulangan kemiskinan melalui pemenuhan kebutuhan dasar, pembangunan sarana dan prasarana Kalurahan, pengembangan potensi ekonomi local, serta pemanfaatan sumber daya alam dan lingkungan secara berkelanjutan adalah pembangunan Kalurahan untuk pemenuhan kebutuhan saat ini dilakukan tanpa mengorbankan pemenuhan kebutuhan generasi Kalurahan di masa depan.

Untuk mengoperasionalkan tujuan pembangunan Kalurahan yang dimandatkan oleh Undang-Undang Nomor 6 Tahun 2014 dan Undang-undang Nomor 3 Tahun 2024 tentang Desa, maka penggunaan Dana Desa sebagaimana diamanatkan Peraturan Menteri Desa, Pembangunan Daerah Tertinggal, Dan Transmigrasi Nomor 7 Tahun 2023 tentang Rincian Prioritas Penggunaan Dana Desa diprioritaskan untuk mewujudkan 8 (delapan) tipologi desa dan 18 (delapan belas) tujuan SDGs Desa sebagai berikut :

### **1. Desa tanpa kemiskinan dan kelaparan**

SDGs Desa 1: Desa tanpa kemiskinan :

- a. Pemetaan dan Analisis Kemiskinan Desa secara Partisipatif
  - 1) Operasiional Puskesmas Kalurahan Baturetno
  - 2) Pendata Indikator Kesejahteraan Sosial (IKS)
- b. Bantuan Langsung Tunai (BLT)

### **2. Desa ekonomi tumbuh merata**

SDGs Desa 8: pertumbuhan ekonomi desa merata :

- a. Pengadaan Teknologi Tepat Guna Untuk Pengembangan Ekonomi Pedesaan Non Pertanian :
  - 1) Pembentukan, Pelatihan dan Fasilitasi POSYANTEK
- b. Pelatihan/Pembinaan/Pendampingan Penerapan Produksi Pangan Sehat dan Baik bagi UMKM/Pelaku Usaha :
  - 1) Pelatihan pemasaran digital bagi pelaku usaha produktif.
  - 2) Pelatihan Barista (Penyaji Kopi) bagi Masyarakat
  - 3) Fasilitasi Pameran UMKM.

SDGs Desa 9: infrastruktur dan inovasi Desa sesuai kebutuhan;

- a. Penyusunan Rencana Induk Kalurahan / Detail Engenering Drawing (DED)



- b. Pemeliharaan Jalan Desa
- c. Pemeliharaan Drainase/Gorong-gorong Kalurahan Baturetno
- d. Pembangunan/Rehabilitasi/Peningkatan/Pengerasan Jalan Lingkungan Permukiman \*\*) :
  - 1) Pembangunan Paving Block Jalan Pelem Kidul : 210 m<sup>2</sup>
  - 2) Pembangunan Corblock Jalan Sampangan Pad. Mantup : 240 m<sup>2</sup>
  - 3) Pembangunan Cor Block Jalan Wiyoro Kidul : 40 m<sup>3</sup>
  - 4) Pembangunan Paving Block Manggisan : 318 m<sup>2</sup>
  - 5) Pembangunan Cor Block Bahu Jalan Kampung Besalen Pad. Ngipik : 42 m<sup>3</sup>
  - 6) Pembangunan Paving Block Jalan Kampung Banuwitan : 385 m<sup>2</sup>
  - 7) Pembangunan Paving Block Jalan Lingkungan Bumen Wetan : 330 m<sup>3</sup>
  - 8) Pembangunan Cor Block Jalan Bumen Kulon Pad. Wiyoro : 18,48 m<sup>3</sup>
  - 9) BKK - Pembangunan Paving Block Gilang : 219 m<sup>2</sup>
  - 10) BKK - Pembangunan Paving Block Manggisan RT 06 : 219 m<sup>2</sup>
- e. Pembangunan/Rehabilitasi/Peningkatan Prasarana Jalan Desa (Gorong, selokan dll) : Pembangunan Saluran Drainase Wiyoro Lor
- f. Pembangunan/Rehabilitasi/Peningkatan Balai Desa/Balai Kemasyarakatan \*\*) : Pembangunan Gedung Serba Guna Ngentak Pad.Pelem
- g. Pemeliharaan Sarana dan Prasarana Pariwisata Milik Desa : Pemeliharaan Sarana Pariwisata Kalurahan
- h. Pembangunan/Rehabilitasi/Peningkatan Sarana dan Prasarana Pariwisata Milik \*\*) :
  - 1) Pembangunan Paving Block Telaga Baturetno
  - 2) Pembangunan Joglo Telaga Klaurahan
- i. Pengembangan Pariwisata Tingkat Desa : Fasilitasi Operasional Kelompok Pengelola Wisata Kalurahan
- j. Pemeliharaan Saluran Irigasi Tersier/Sederhana : Keruk Walet Daerah Irigasi Kalurahan
- k. Pengadaan / Pengembangan / Pengelolaan Aplikasi / Sistem teknologi Informasi Berbasis Digital : Pengadaan Aplikasi / Sistem Informasi Kalurahan

SDGs Desa 10 : desa tanpa kesenjangan;

- a. Peningkatan Produksi Peternakan (alat produksi/ pengelolaan/ kandang) :

- 1) Pembangunan Kandang Ternak Kambing Gilang Pad.Gilang
  - 2) Pembangunan Kandang Ternak Kambing Pad.Ngentak
- b. Pembentukan/Pelatihan Kader Keamanan Pangan Tingkat Kalurahan :
- 1) Bimtek dan Monev AKU HATINYA PKK TA 2024
  - 2) Pelatihan Pemanfaatan Pekarangan Tingkat Kalurahan Baturetno
  - 3) Baturetno Agro Expo
  - 4) Pengadaan sarana dan prasarana kegiatan KWT Kalurahan Baturetno
  - 5) Pembentukan dan Pelatihan Kelompok Usaha Ternak Kambing
- c. Peningkatan Kapasitas Pengelolaan Keuangan Desa

SDGs Desa 12: konsumsi dan produksi Desa sadar lingkungan : -

### **3. Desa peduli kesehatan**

SDGs Desa 3: Desa sehat dan sejahtera;

- a. Fasilitas Kegiatan Padukuhan:
- 1) PPBMP PAD.PELEM - Operasional Tim Pengadaan Barang dan Jasa
  - 2) PPBMP PAD.MANTUP - Operasional Tim Pengadaan Barang dan Jasa
  - 3) PPBMP PAD.KALANGAN - Operasional Tim Pengadaan Barang dan Jasa
  - 4) PPBMP PAD.WIYORO - Operasional Tim Pengadaan Barang dan Jasa
  - 5) PPBMP PAD.MANGGISAN - Operasional Tim Pengadaan Barang dan Jasa
  - 6) PPBMP PAD.NGIPIK - Operasional Tim Pengadaan Barang dan Jasa
  - 7) PPBMP PAD.PLAKARAN - Operasional Tim Pengadaan Barang dan Jasa
  - 8) PPBMP PAD.GILANG- Operasional Tim Pengadaan Barang dan Jasa
- b. Penyelenggaraan Posyandu (Mkn Tambahan, Kls Bumil, Lamsia, Insentif) :
- 1) Operasional Posyandu Balita dan Lansia
  - 2) Monev Posyandu Balita dan Lansia
- c. Penyuluhan dan Pelatihan Bidang Kesehatan (Untuk Masy, Tenaga dan Kader Kesehatan dll) :
- 1) Penyuluhan Kepada Masyarakat tentang Edukasi Gizi
  - 2) Peningkatan Kapasitas Kader Kesehatan

- 3) Bimbingan Teknis Administrasi Posyandu Balita dan Lansia
- d. Penyelenggaraan Desa Siaga Kesehatan : Kegiatan Pelayanan Kesehatan dan Kegawatdaruratan warga
- e. Pengasuhan Bersama atau Bina Keluarga Balita (BKB) :
  - 1) Fasilitas Kegiatan IMP Kalurahan Baturetno
  - 2) Pembinaan Kelompok BKB di Padukuhan
- f. Fasilitasi Penyelenggaraan Pos Binaan Terpadu (POSBINDU) : Operasional POSBINDU Kalurahan Baturetno
- g. Pengelolaan Rumah Kalurahan Sehat :
  - 1) Rembug Stunting
  - 2) FGD Rumah Desa Sehat
  - 3) Insentif Kader KPM
- h. Pembinaan Kampung KB :
  - 1) Fasilitas Kegiatan Kampung KB
  - 2) Pembinaan Kampung KB
- i. Pendampingan Ibu Hamil Kekurangan Gizi Kronis / Resiko Tinggi Dan Nifas : Penyediaan Dapur Sehat Bagi Ibu Hamil Resiko Tinggi
- j. Gerakan Kebersihan dan Kesehatan Lingkungan (PSN,DII) : Operasional Kegiatan Pemberantasan Sarang Nyamuk
- k. Pencegahan Penyalahgunaan dan Peredaran Gelap NAPZA tingkat Kalurahan :
  - 1) Fasilitasi Satgas P4GN Kalurahan Baturetno
  - 2) Gebyar Senam Peringatan Hari Anti Narkotika Internasional
- l. Penyelenggaraan Festival/Lomba Kepemudaan dan Olahraga Tingkat Desa : Fasilitasi Lomba Voly antar Padukuhan

SDGs Desa 11: kawasan pemukiman Desa aman dan nyaman.

- a. Penyediaan Insentif/Operasional RT/RW : Penyediaan Operasional RT Kalurahan Baturetno
- b. Pelatihan Pengolahan / Pengelolaan Sampah : Pembentukan Fasilitas POSYANTEK Kalurahan Baturetno
- c. Penyediaan Prasarana Pengolahan Sampah :
  - 1) PPBM PAD. PELEM - Pengadaan Sarana dan Prasarana Pengelolaan Sampah untuk LPSM Padukuhan Pelem

- 2) PPBMP PAD.MANTUP - Pengadaan Sarana dan Prasarana Pengelolaan Sampah LPSM Padukuhan Mantup
  - 3) PPBMP PAD. KALANGAN - Pengadaan Sarana dan Prasarana Pengelolaan Sampah untuk LPSM Padukuhan
  - 4) PPBMP PAD. WIYORO - Pengadaan Sarana dan Prasarana Pengolahan Sampah
  - 5) PPBMP PAD. MANGGISAN - Pengadaan Sarana dan Prasarana Pengelolaan Sampah LPSM Padukuhan
  - 6) PPBMP PAD. NGIPIK - Pengadaan Sarana dan Prasarana Pengelolaan Sampah untuk LPSM Padukuhan
  - 7) PPBMP PAD.PLAKARAN- Pengadaan Sarana dan Prasarana Pengelolaan Sampah
  - 8) PPBMP PAD. GILANG- Pengadaan Sarana dan Prasarana Pengelolaan Sampah untuk LPSM Padukuhan
- d. Pengadaan/Penyelenggaran Pos Keamanan Desa :
    - 1) Operasional SATLINMAS Kalurahan
    - 2) Pengadaan Atribut SATLINMAS
  - e. Penguatan & Peningkatan Kapasitas Tenaga Keamanan/Ketertiban oleh Pemdes : Peningkatan Kapasitas SATLINMAS Kalurahan
  - f. Koordinasi Pembinaan Keamanan, Ketertiban & Perlindungan Masy. Skala Lokal Desa : Fasilitas Kegiatan Pembinaan Jaga Warga Padukuhan
  - g. Persiapan Kesiapsiagaan/Tanggap Bencana Skala Lokal Desa
    - 1) Pembinaan Mitigasi Bencana Bagi Masyarakat
    - 2) Peningkatan Kapasitas Relawan Penanganan Bencana (Unsur Redkar, FPRB, Satlinmas)
  - h. Penyediaan Pos Kesiapsiagaan Bencana Skala Lokal Desa : Penyediaan Operasional Posko FPRB / REDKAR
  - i. Pembinaan/Pengembangan Adat, Seni dan Tradisi
    - 1) Penyusunan Profil Kebudayaan Kalurahan
    - 2) Operasional Pengurus Rintisan Desa Budaya
    - 3) Operasiaonal TPBJ Penyusunan Profil Kebudayaan Kalurahan
    - 4) Fasilitas Kirab Budaya dan Merti Dusun
    - 5) Fasilitasi Paguyuban Jemparingan Kalurahan Baturetno
  - j. Fasilitas Pelaksanakan MTQ/MHQ/ PORSADIN : Fasilitasi Kegiatan MTQ
  - k. Kegiatan Penanggulangan Bencana : Belanja Tidak Terduga
  - l. Penanganan Keadaan Darurat :Belanja Penanganan Keadaan Darurat

#### **4. Desa peduli lingkungan**

SDGs Desa 7: desa berenergi bersih dan terbarukan

- a. Pembangunan/Rehabilitasi/Peningkatan Fasilitas Pengelolaan Sampah \*\*) : PPBMP PAD.PELEM - Pemeliharaan dan Penyempurnaan Bangunan Rumah Pilah Sampah Padukuhan
- b. Pembangunan/Peningkatan/Pengadaan Sarana Penerangan Jalan :
  - 1) Pengadaan Lampu Penerangan Jalan Mojosari
  - 2) BKK - Pembangunan Lampu Penerangan Jalan Umum Pelem Lor RT 01
- c. Pelatihan dan Penyuluhan Perlindungan Anak :
  - 1) PPBMP PAD. NGIPIK - Pembentukan dan Pembinaan Kampung Ramah Anak
  - 2) PPBMP PAD.PLAKARAN - Pembentukan dan Pembinaan Kampung Ramah Anak
  - 3) PPBMP PAD.GILANG - Pembentukan dan Pembinaan Kampung Ramah Anak
- d. Pelatihan Penanganan Kegawatdaruratan (FPRB)
- e. Program Penanggulangan Bencana Alam dan Non Alam

SDGs Desa 13: desa tanggap perubahan iklim : -

SDGs Desa 14: desa peduli lingkungan laut : -

SDGs Desa 15: desa peduli lingkungan darat : -

#### **5. Desa peduli pendidikan**

SDGs Desa 4: pendidikan desa berkualitas.

- a. Penyelenggaran PAUD/TK/TPA/TKA/TPQ/Madrasah NonFormal Milik Desa (Honor, Pakaian dll) : Operasional PAUD Kal. Baturetno
- b. Dukungan Penyelenggaran PAUD (APE, Sarana PAUD) :
  - 1) PPBMP PAD. WIYORO - Pengadaan APE TK PKK Wiyoro
  - 2) PPBMP PAD. NGIPIK - Pengadaan APE TK PKK Ngipik
- c. Pembangunan/Rehabilitasi/Peningkatan/Pengadaan Sarana/Prasarana/Alat Peraga PAUD/ TK/TPA/TKA/TPQ/Madrasah :
  - 1) PPBMP PAD.PELEM - PPBMP PAD.PELEM - Pemberian Stimulan Rehabilitasi dan Pemeliharaan Gedung PAUD Taman Melati
  - 2) PPBMP PAD.MANTUP - Pemberian Stimulan Rehabilitasi dan Pemeliharaan Gedung TK PKK II Mantup

- 3) PPBMP PAD.MANTUP - Pengadaan sarana dan prasarana TK PKK II Mantup
  - 4) PPBMP PAD.WIYORO - Pengadaan Sarana dan Prasarana TK PKK Wiyoro
  - 5) PPBMP PAD. NGIPIK - Pengadaan Sarana dan Prasarana TK PKK Ngipik
  - 6) PPBMP PAD. NGIPIK - Pemberian Stimulan Rehabilitasi dan Pemeliharaan Gedung TK PKK Ngipik
- d. Pembangunan/Rehabilitasi/Peningkatan Sarana/Prasarana Perpustakaan/Taman Bacaan Desa/ Sanggar Belajar : PPBMP PAD. MANTUP 2024 - Pengadaan Sarana dan Prasarana Forum Anak Padukuhan Mantup
  - e. Dukungan Pendidikan bagi Siswa Miskin/Berprestasi : Kegiatan Santunan Siswa Yatim/Yatim Piatu Kal. Baturetno
  - f. Pembangunan/Rehabilitasi/Peningkatan/Pengadaan Sarana/PrasaranaPosyandu/Polindes/PKD \*\* :
    - 1) PPBMP 2025 PAD.PELEM - Pengadaan sarana dan prasarana Posyandu
    - 2) PPBMP 2025 PAD.MANTUP - Pengadaan sarana dan prasarana Posyandu Padukuhan Mantup
    - 3) PPBMP 2025 PAD.KALANGAN - Pengadaan sarana dan prasarana Posyandu Padukuhan Kalangan
    - 4) PPBMP 2025 PAD.WIYORO - Pengadaan sarana dan prasarana Posyandu Padukuhan Wiyoro
    - 5) PPBMP 2025 PAD.MANGGISAN - Pengadaan sarana dan prasarana Posyandu Padukuhan Manggisian
    - 6) PPBMP 2025 PAD.NGIPIK - Pengadaan sarana dan prasarana Posyandu Padukuhan Ngipik
    - 7) PPBMP 2025 PAD.PLAKARAN - Pengadaan sarana dan prasarana Posyandu Padukuhan Plakaran
    - 8) PPBMP PAD. PLAKARAN - Pemberian Stimulan Rehabilitasi dan Pemeliharaan Gedung Posyandu Padukuhan Plakaran
    - 9) PPBMP 2025 PAD.GILANG - Pengadaan Sarana dan Prasarana Posyandu Balita dan Lansia Padukuhan Gilang
    - 10)Pembangunan Posyandu Mantup Tahap II
    - 11)Pembangunan Posyandu Pelem

## **6. Desa ramah perempuan**

SDGs Desa 5 : keterlibatan perempuan desa : -

## **7. Desa berjejaring**

SDGs Desa 17: kemitraan untuk pembangunan desa.

- a. Pendataan Pemutakhiran Data/Penyusunan Peta Potensi dan Sumber daya pembanguana Kalurahan : Operasional Pengelolaan SDGs Baturetno
- b. Fasilitasi Kelompok Masyarakat di Bidang Pertanian (GAPOKTAN, P3A) dan Peternakan : Fasilitasi Operasional Kelompok Masyarakat di Bidang Pertanian (Gapoktan, P3A) dan Peternakan

## **8. Desa tanggap budaya**

SDGs Desa 16: desa damai berkeadilan; dan

- a. Penyusunan, Pendataan, dan Pemutakhiran Profil Desa : Operator Tim Penyusun Profil dan Monografi Kalurahan.
- b. Pengadaan Tanah Pengganti Kas Kalurahan : SILPA - Sisa Pengadaan Tanah Kalurahan.
- c. Penyediaan Jaminan Sosial bagi Kepala Desa dan Perangkat Desa : Jaminan Sosial Pemerintah Kalurahan Baturetno
- d. Penyediaan Operasional Pemerintah Desa (ATK, Honor PKPKD dan PPKD dll) :
  - 1) Operasional Pemerintah Kalurahan - PAD
  - 2) Operasional Pemerintah Kalurahan - PBH
  - 3) Operasional Pemerintah Kalurahan - ADD
  - 4) Operasional PKK dan Operasional Sistem Keuangan Kalurahan Baturetno
- e. Penyediaan Tunjangan BPD : Penyediaan Tunjangan Kedudukan dan Kinerja Bamuskal
- f. Penyediaan Operasional BPD (rapat, ATK, Makan Minum, Pakaian Seragam, Listrik dll) : Operasional Badan Permusyawaratan Kalurahan
- g. Kegiatan Operasional Pemerintah Desa yang bersumber dari Dana Desa : Penyedia Operasional Pemerintah Kalurahan yang Bersumber dari Dana Desa
- h. Penyediaan Tunjangan Hari Raya Bagi Lurah ,Pamong Kalurahan dan Bamuskal :
  - 1) Tunjangan Hari Raya Lurah
  - 2) Tunjangan Hari Raya Bamuskal
  - 3) Tunjangan Hari Raya Pamong Kalurahan
  - 4) Tunjangan Hari Raya Staf Kalurahan
  - 5) Tunjangan Hari Raya Staf Honorer Kalurahan
- i. Penyediaan Tunjangan Purna Tugas Bagi Lurah,Pamong Kalurahan dan Bamuskal

- j. Penyediaan Tambahan Peghasilan Pengganti Pelungguh/Tunjangan Hari Tua Lurah dan Pamong Kalurahan : Penyediaan Penghasilan Pengganti Pelungguh yang disewakan.
- k. Penghasilan Tetap dan Tunjangan Staf Kalurahan : SILTAP dan Tunjangan Staf Kalurahan.
- l. Penyediaan Sarana (Aset Tetap) Perkantoran/Pemerintahan : Pengadaan Sarana Prasarana Kalurahan - PBH.
- m. Penyediaan Penghasilan bagi Staf Honorar : Penyediaan Penghasilan Tetap bagi Staf Honorar
- n. Pemeliharaan Gedung/Prasarana Kantor Desa
  - 1) Pemeliharaan Gedung dan Peralatan Kantor
  - 2) Pemeliharaan Kendaraan Milik Pemerintah Kalurahan
- o. Pembangunan/Rehabilitasi/Peningkatan Gedung/Prasarana Kantor Desa
  - 1) Pembangunan Gedung Pelayanan Kalurahan Tahap V
  - 2) Pembangunan KM/WC Balai Kalurahan
- p. Pengelolaan Adminstrasi dan Kearsipan Pemerintahan Desa : Jasa Honorarium / intensif Pelayanan Desa.
- q. Penyelenggaraan Musyawarah Perencanaan Desa/Pembahasan APBDes (Reguler) :
  - 1) Musyawarah Kalurahan RKP Kalurahan
  - 2) Musyawarah Rencana Pembangunan (Musrenbang) Kalurahan
  - 3) Musyawarah Kalurahan RPJM Kalurahan
  - 4) Musyawarah Kalurahan Pembahasan LPJ APBKal TA 2024, Perubahan APBKal TA 2025 dan APBKal TA 2026
- r. Penyelenggaraan Musywaran Desa Lainnya (Musdus, rembug desa Non Reguler) :
  - 1) Musyawarah Kalurahan Non Reguler
  - 2) Forum Komunikasi Kelembagaan Kalurahan - Bamuskal
- s. Penyusunan Dokumen Perencanaan Desa (RPJMDesa/RKPDesa dll)
  - 1) Operasional Penyusun RKP 2026
  - 2) Operasional Penyusun Perubahan RKP 2025
  - 3) Penyusunan Perub RPJM Kalurahan Tahun 2019-2026
- t. Penyusunan Dokumen Keuangan Desa (APBDes, APBDes Perubahan, LPJ dll) : Penyusunan Dokumen LPJ APBKal 2024, Perubahan APBKal 2025 dan APBKal 2026.



- u. Pengelolaan Administrasi/ Inventarisasi/ Penilaian Aset Desa :  
Operasional Pengelolaan Aset Kalurahan
- v. Penyusunan Kebijakan Desa (Perdes/Perkades selain  
Perencanaan/Keuangan) :
  - 1) Penyusunan Peraturan Kalurahan / Peraturan Lurah non perencanaan dan keuangan
  - 2) Penerbitan Produk Hukum Kalurahan
- w. Penyusunan Laporan Kepala Desa, LPPDesa dan Informasi Kepada Masyarakat
  - 1) Operasional Penyusun LPPD dan LKPPD Kaluraha
  - 2) Sosialisasi Program Kerja Pemerintah Kalurahan IPPKal
- x. Penyusunan Laporan Kepala Desa, LPPDesa dan Informasi Kepada Masyarakat :
  - 1) Operasional Penyusun LPPD dan LKPPD Kalurahan
  - 2) Sosialisasi Program Kerja Pemerintah Kalurahan dan IPPKal
- y. Pengembangan Sistem Informasi Desa : Operasional Tim Pengelola Sistem Informasi Kalurahan.
- z. Penyusunan Rencana Induk Kalurahan / Detail Engenering Drawing (DED) : Operasional Perencanaan Kalurahan.
- aa. Dukungan & Sosialisasi Pelaksanaan Pilkades, Pemilihan Ka. Kewilayahan & BPD :
  - 1) Dukungan, Sosialisasi dan Pelaksanaan Pilkades
  - 2) Fasilitasi Pemilu 2025
- bb. Adminstrasi Pajak Bumi dan Bangunan (PBB): Operasional Tim Intensifikasi Pemungutan Pajak Bumi dan Bangunan Kalurahan.
- cc. Fasilitas Kegiatan Bamuskal : Monitoring dan Evaluasi Kegiatan Pelaksanaan APBKal
- dd. Penyelenggaran Festival Kesenian, Adat/ Kebudayaan, dan Kegamaan (HUT RI, Raya Keagamaan dll)
  - 1) Fasilitas Kegiatan HUT RI (Upacara dan Tirakatan)
  - 2) Fasilitas HUT Kab. Bantul dan Keistimewaan DIY
- ee. Pembinaan Bidang Keagamaan :
  - 1) Pembinaan Keagamaan bagi Rois dan Tokoh Agama
  - 2) Fasilitasi Kepanitiaan Festival Keagamaan Kalurahan (Baturetno Islamic Fest)
  - 3) Pembinaan Keagamaan Bagi Pemerintahan dan Kelembagaan Kalurahan

- ff. Pemeliharaan Sarana dan Prasarana Kepemudaan dan Olahraga Milik Desa : Pemeliharaan Sarana dan Prasarana Lapangan Sepakbola Kalurahan
- gg. Pembangunan/Rehabilitasi/Peningkatan Sarana dan Prasarana Kepemudaan & Olahraga Milik Desa :
  - 1) Rehabilitasi Sarana Prasarana Lapangan Sepakbola Baturetno I
  - 2) Pengadaan Genset Lapangan Sepakbola Baturetno I
- hh. Pembinaan Karangtaruna/Klub Kepemudaan/Olahraga Tingkat Desa :
  - 1) Operasional Karang Taruna Kalurahan
  - 2) Fasilitasi Senam Antar Instansi
- ii. Pemeliharaan Sarana dan Prasarana Kepemudaan dan Olahraga Milik Desa
  - 1) Operasional Karang Taruna Kalurahan
  - 2) Fasilitas Senam Antar Instansi
- jj. Pelatihan dan Penyuluhan Pemberdayaan Perempuan : Fasilitas Operasional Pengurus Desa
- kk. Penyelenggaraan Kalurahan Inklusif : Fasilitasi Kegiatan Kelompok Pemerhati Masalah Sosial Kalurahan
- ll. Penyediaan Penghasilan Tetap dan Tunjangan Kepala Desa : Penghasilan Tetap dan Tunjangan Lurah Baturetno
- mm. Penyediaan Tunjangan Kinerja Bagi Lurah, Pamong Kalurahan, Dan Bamuskal : Tunjangan Kinerja Badan Permusyawaratan Kalurahan
- nn. Administrasi Pertanahan (Pendaftaran Tanah dan Pemberian Registrasi Agenda Pertanahan) Operasional TP PKK Kalurahan Baturetno : Operasional Tim Pengurusan Izin Pemanfaatan Tanah Kalurahan
- oo. Pengelolaan Tanah Kas Kalurahan : Operasional Tim Pengelola Tanah Kalurahan
- pp. Pembinaan LKMD/LPM/LPMD :
  - 1) Operasional Lembaga Pemberdayaan Masyarakat Kalurahan
  - 2) Monitoring dan Evaluasi Pokgiat LPMK Unit
- qq. Pembinaan PKK :
  - 1) Operasional TP PKK Kalurahan Baturetno
  - 2) Monitoring dan Evaluasi Administrasi Kelompok PKK Padukuhan
- rr. Pembinaan/Peningkatan Kapasitas Lembaga Kebudayaan Kalurahan :
  - 1) Peningkatan Kapasitas LPMK dan Pokgiat LPMK Unit
  - 2) Peningkatan Kapasitas Kelompok PKK Padukuhan

3) Peningkatan Kapasitas TP PKK Kalurahan  
ss. Pemeliharaan Saluran Irigasi Tersier/Sederhana

SDGs Desa 18: kelembagaan desa dinamis dan budaya desa adaptif.

- a. Pelaksanaan gelar seni budaya daerah
- b. Pembinaan Seni Budaya Daerah
- c. Program Kebudayaan

#### **4.1 Prioritas Program dan Kegiatan Pembangunan Skala Kalurahan T.A. 2025**

Prioritas Program dan Skala Kalurahan adalah rencana pembangunan yang bisa didanai dan dilaksanakan oleh Kalurahan. Rencana pembangunan yang mampu didanai oleh Kalurahan adalah pembangunan yang berskala kecil (biayanya tidak terlalu besar ) diantaranya perbaikan jalan, drainase, bantuan untuk masyarakat miskin, kegiatan posyandu, Penanganan Covid dan lain-lain.

Prioritas kebijakan program pembangunan Kalurahan Baturetno yang tersusun dalam RKP Kal Tahun 2025 sepenuhnya didasarkan pada berbagai permasalahan yang ada, sehingga diharapkan prioritas program pembangunan yang akan dilaksanakan pada tahun 2025 nantinya benar-benar berjalan efektif untuk menanggulangi permasalahan di masyarakat, terutama meningkatkan keberpihakan pembangunan terhadap kebutuhan hak-hak dasar masyarakat, seperti pendidikan, kesehatan, pendapatan. Prioritas ini ditetapkan untuk :

- a. Mewujudkan sumberdaya manusia yang berkualitas dan berakhlak mulia melalui pemberdayaan sumberdaya perempuan dan perlindungan terhadap perempuan dan anak, dan keluarga sejahtera, perlindungan dan pemberdayaan PMKS, peningkatan partisipasi masyarakat dalam proses pembangunan melalui pengembangan gotong royong, pemberdayaan keluarga dan melalui lembaga lembaga sosial kemasyarakatan, peningkatan partisipasi masyarakat dalam pengembangan wilayah, peningkatan pemahaman dan pengamalan nilai-nilai agama dalam kehidupan sehari-hari;
- b. Mewujudkan iklim yang kondusif bagi pengembangan ketenagakerjaan dan perluasan kesempatan kerja serta penurunan angka pengangguran melalui pengembangan ketenagakerjaan;
- c. Mewujudkan pelestarian nilai-nilai budaya melalui pengelolaan kekayaan dan keragaman budaya dan pengembangan nilai-nilai budaya;

- d. Mewujudkan generasi muda yang berprestasi dan berkontribusi dalam pembangunan melalui Memasyarakatkan olah raga dan mengolahragakan masyarakat dan meningkatkan partisipasi pemuda dalam pembangunan

#### **4.2 Pagu Indikatif Anggaran Program dan Kegiatan Skala Kalurahan**

Perkiraan pagu anggaran yang dipergunakan untuk membiayai program dan kegiatan pembangunan skala Kalurahan adalah perkiraan pendapatan Kalurahan yang bersumber dari Pendapatan Asli Kalurahan, Alokasi Dana Desa, Dana Desa dan dana bagi hasil pajak dan retribusi.

Penetapan anggaran dalam Rencana Kerja Pemerintah (RKP) Kalurahan Tahun Anggaran 2025 dilakukan melalui tahapan kesepakatan penentuan prioritas program dan kegiatan saat pelaksanaan forum Musyawarah Perencanaan Pembangunan (Musrenbang) RKP Kalurahan, selanjutnya ditetapkan dalam forum Musyawarah Kalurahan. Adapun rincian program kegiatan dan anggaran tersebut dalam lampiran ini.

#### **4.3 Prioritas Program dan Kegiatan Pembangunan Daerah Tahun Anggaran 2025**

Prioritas Program dan kegiatan skala kapanewon / kabupaten adalah rencana pembangunan yang tidak bisa didanai oleh Kalurahan dan harus diajukan ke tingkat yang lebih tinggi seperti Kabupaten / Propinsi / Pusat dengan sumber dana APBD Kabupaten dengan Pagu Indikatif Kapanewon. Hal ini disebabkan :

- a. Kegiatan tersebut secara peraturan perundang-undangan bukan kewenangan Kalurahan.
- b. Secara pembiayaan Kalurahan tidak mampu membiayai karena dananya terlalu besar.
- c. Secara sumber daya di Kalurahan tidak mencukupi, baik SDM maupun prasarana pendukung lainnya. Diantaranya pembangunan jalan desa / Kabupaten, saluran irigasi, penerangan jalan umum dan pembangunan lainnya baik pembangunan fisik maupun non fisik yang sifatnya menjadi kewenangan Pemerintah Daerah Kabupaten/Provinsi/Pusat.

Berdasarkan pertimbangan diatas, maka prioritas pembangunan tersebut akan dibawa melalui forum musyawarah perencanaan pembangunan di tingkat Kapanewon yang mana kegiatan-kegiatan yang dapat diusulkan, disepakati, diverifikasi dan disetujui oleh Pemerintah Daerah kab Bantul.

Adapun untuk kegiatan pembangunan Daerah Kabupaten Bantul yang akan dilaksanakan pada tahun 2024 adalah sebagai berikut :

1. Drainase Jalan pada Jalan Kabupaten di Pelem Lor RT 003, Jl. Wonocatur-Wotgaleh.
2. Penyediaan Layanan Rujukan Lanjutan bagi Perempuan Korban Kekerasan yang Memerlukan Koordinasi Kewenangan Kabupaten/Kota, dengan kegiatan Pelatihan Alur Penanganan Kasus Kekerasan Perempuan dan Anak bagi Kader PKDRT (Anggota PKK) Per Desa.
3. Pengelolaan Destinasi Pariwisata Kabupaten/Kota dengan kegiatan Pembangunan/ rehabilitasi Tempat Parkir Telaga Desa Baturetno di Wiyoro Kidul RT. 008.

Selanjutnya usulan PIK kegiatan pembangunan Daerah yang diusulkan untuk dilaksanakan pada tahun 2026 adalah sebagai berikut :

**a. Bidang Penyelenggaraan Pemerintah Kalurahan**

-

**b. Bidang Pelaksanaan Pembangunan Kalurahan**

- a. Pengaspalan Jalan Kalurahan / Desa sepanjang 500 m, lokasi Jalan Mojosari Raya, Ngentak RT 13 Pad. Pelem s.d. Mojosari RT 11, RT 01 Padukuhan Kalangan ( koordinat -7.811303, 110.415089 )
- b. Pembangunan Talud Sungai : 300 m<sup>3</sup> di Manggis RT 3, 4 dan 5 Padukuhan Manggis
- c. Pengadaan Flashing Lamp di Jalan Kabupaten di Perempatan Sampangan - Ngentak Jl. Akhmad Wakhid, Ngentak Pad. Pelem ( -7.811417, 110.418025 )
- d. Penerangan jalan umum di Jalan Amat Wahid-Ngipik

**c. Bidang Pembinaan Kemasyarakatan**

Pentas Seni peringatan hari ulang tahun Pengurus Desa Wisata Dewi Retno di Telaga Baturetno, Wiyoro Kidul RT 8 Pad. Wiyoro.

**d. Bidang Pemberdayaan Masyarakat**

Sosialisasi Penyakit Hewan, peserta 25 orang di Balai Kalurahan Baturetno

Adapun untuk rincian usulan kegiatan prioritas yang masuk dalam DURKP Tahun 2025 hasil Musrenbang Kalurahan Baturetno yang telah disepakati sebagaimana tertuang dalam lampiran.

#### **4.4 Kebijakan Keuangan Kalurahan**

Keuangan Kalurahan dikelola berdasarkan asas-asas transparan, akuntabel, partisipatif serta dilakukan dengan tertib dan disiplin anggaran. Kebijakan pengelolaan keuangan Kalurahan untuk tahun anggaran 2025 merupakan sistem pengelolaan keuangan yang baru bagi Kalurahan sehingga masih harus banyak dilakukan penyesuaian-penyesuaian secara menyeluruh sampai pada teknis implementasinya.

Keuangan Kalurahan adalah semua hak dan kewajiban dalam rangka penyelenggaraan pemerintahan Kalurahan yang dapat dinilai dengan uang serta segala sesuatu yang berupa uang dan barang yang berhubungan dengan pelaksanaan hak dan kewajiban Kalurahan. Pengelolaan Keuangan Kalurahan merupakan keseluruhan kegiatan yang meliputi perencanaan, penganggaran, penatausahaan, pelaporan, pertanggung-jawaban dan pengawasan keuangan Kalurahan. Agar pengelolaan keuangan Kalurahan lebih mencerminkan keberpihakan kepada kebutuhan masyarakat dan sesuai peraturan perundangan, maka harus dikelola secara transparan, akuntabel, partisipatif serta dilakukan dengan tertib dan disiplin anggaran.

Agar kebijakan pengelolaan keuangan Kalurahan sesuai amanah Undang-Undang Nomor 6 Tahun 2014 tentang Desa sebagaimana telah diubah terakhir dengan Undang-undang Nomor 3 Tahun 2024 dan Peraturan Pelaksanaannya, Pedoman Pengelolaan Keuangan Kalurahan, dan mencerminkan keberpihakan terhadap kebutuhan riil masyarakat, maka setiap tahunnya Pemerintah Kalurahan bersama Badan Permusyawaratan Kalurahan membahas dan menyepakati Peraturan Kalurahan tentang Anggaran Pendapatan dan Belanja Kalurahan (APBKal) yang disusun secara partisipatif dan transparan. Dimana proses penyusunannya dimulai dengan lokakarya Kalurahan, konsultasi publik dan rapat Musyawarah Bamuskal untuk penetapannya. Rancangan Anggaran Pendapatan dan Belanja Kalurahan (RAPBKal) didalamnya memuat Pendapatan, Belanja dan Pembiayaan yang pengelolaannya dimulai tanggal 1 Januari sampai dengan 31 Desember tahun berjalan.

##### **4.4.1 Kebijakan Pendapatan Kalurahan**

Kebijakan Pengelolaan Pendapatan Kalurahan diarahkan untuk peningkatan Pengelolaan pendapatan dari berbagai sumber dan mendorong peningkatan sumber-sumber pendapatan, terutama Pendapatan Asli Kalurahan

(PAK). Sumber Pendapatan Kalurahan berdasarkan pasal 12 ayat 1 Peraturan Menteri Dalam Negeri Nomor 20 Tahun 2018 Tentang Pengelolaan Keuangan Desa, Pendapatan Kalurahan terdiri dari :

1.1. Pendapatan Asli Kalurahan, terdiri dari :

- a) Hasil Usaha Kalurahan,
- b) Hasil Aset,
- c) Swadaya, Partisipasi, dan gotong royong,
- d) Lain-lain Pendapatan Asli Kalurahan

1.2. Pendapatan Transfer, terdiri dari :

- a) Dana Desa;
- b) bagian dari hasil pajak daerah dan retribusi daerah kabupaten/kota;
- c) alokasi Dana Desa;
- d) bantuan keuangan dari Anggaran Pendapatan Belanja Daerah Provinsi; dan
- e) bantuan keuangan dari Anggaran Pendapatan Belanja Daerah Kabupaten/Kota.

1.3. Hibah dan Sumbangan yang tidak mengikat dari pihak ketiga

1.4. Lain-lain Pendapatan Kalurahan yang sah.

Pendapatan Kalurahan adalah semua penerimaan Kalurahan yang berupa uang melalui rekening Kalurahan yang merupakan hak Kalurahan dalam 1 (satu) tahun anggaran yang tidak perlu dibayar kembali oleh Kalurahan. Perkiraan Pendapatan Kalurahan disusun berdasarkan realisasi pendapatan Kalurahan tahun sebelumnya.

Adapun Perkiraan Pendapatan Kalurahan Tahun Anggaran 2025 sebesar **Rp 5.208.099.834,00** (Lima milyar dua ratus delapan juta sembilan puluh sembilan ribu delapan ratus tiga puluh empat rupiah), dengan rincian sebagai berikut :

**PERKIRAAN PENDAPATAN PADA TAHUN 2025**

<b>KODE REK</b>	<b>URAIAN</b>	<b>JUMLAH</b>
<b>4</b>	<b>PENDAPATAN</b>	
<b>04.01</b>	<b>Pendapatan Asli Desa</b>	<b>739.650.147,00</b>

04.01.01	Hasil Usaha Desa	174.169.388,00
04.01.02	Hasil Aset Desa	565.480.759,00
<b>04.02</b>	<b>Pendapatan Transfer</b>	<b>4.157.031.798,00</b>
04.02.01	Dana Desa	1.852.179.000,00
04.02.02	Bagi Hasil Pajak dan Retribusi	839.701.287,00
04.02.03	Alokasi Dana Desa	1.156.569.400,00
04.02.04	Bantuan Keuangan Propinsi	100.000.000,00
04.02.05	Bantuan Keuangan Kabupaten	510.000.800,00
<b>04.03</b>	<b>Pendapatan Lain-lain</b>	<b>10.000.000,00</b>
04.03.06	Bunga Bank	10.000.000,00
<b>JUMLAH PENDAPATAN</b>		<b>5.208.099.834,00</b>

Adapun Perkiraan Pendapatan Kalurahan Tahun Anggaran 2025 terinci sebagaimana tertuang dalam lampiran.

#### **4.4.2 Kebijakan Belanja Kalurahan**

Belanja adalah semua Pengeluaran dari rekening Kalurahan yang merupakan kewajiban Kalurahan dalam 1 (satu) tahun yang tidak akan diperoleh pembayarannya kembali oleh Kalurahan. Berdasarkan Peraturan Bupati Bantul Nomor 59 Tahun 2022 tentang Pengelolaan Keuangan Kalurahan, belanja yang ditetapkan dalam APB Kalurahandipergunakan untuk mendanai penyelenggaraan kewenangan Kalurahan dengan klasifikasibidang sebagai berikut :

- a. penyelenggaraan pemerintahan;
  - b. pelaksanaan pembangunan;
  - c. pembinaan kemasyarakatan;
  - d. pemberdayaan masyarakat; dan
  - e. penanggulangan bencana, keadaan darurat dan mendesak Kalurahan
- Adapun masing-masing bidang terdiri berbagai sub bidang sebagai berikut :
- 1) Klasifikasi belanja penyelenggaraan pemerintahan dibagi dalam sub bidang :
    - a. penyelenggaraan belanja penghasilan tetap, tunjangan dan operasional pemerintahan;
    - b. sarana dan prasarana pemerintahan;
    - c. administrasi kependudukan, pencatatan sipil, statistik, dan kearsipan;



- d. tata praja pemerintahan, perencanaan, keuangan, dan pelaporan; dan
  - e. pertanian
- 2) Klasifikasi belanja pelaksanaan pembangunan dibagi dalam sub bidang :
    - a. pendidikan;
    - b. kesehatan;
    - c. pekerjaan umum dan penataan ruang;
    - d. kehutanan dan lingkungan hidup;
    - e. perhubungan, komunikasi dan informatika;
    - f. pariwisata
  - 3) Klasifikasi belanja pembinaan kemasyarakatan dibagi dalam sub bidang :
    - a. ketentraman, ketertiban, dan perlindungan masyarakat;
    - b. kebudayaan dan kegamaan;
    - c. kepemudaan dan olahraga; dan
    - d. kelembagaan masyarakat
  - 4) Klasifikasi belanja pemberdayaan masyarakat dibagi dalam sub bidang :
    - a. pertanian dan peternakan;
    - b. pemberdayaan perempuan, perlindungan anak dan keluarga;
    - c. perdagangan dan perindustrian.
  - 5) Klasifikasi belanja penanggulangan bencana, keadaan darurat dan mendesak Kalurahan dibagi dalam sub bidang :
    - a. penanggulangan bencana;
    - b. keadaan darurat; dan
    - c. keadaan mendesak
  - 6) Belanja Kalurahan yang ditetapkan dalam APB Kalurahan digunakan untuk :
    - a. Paling sedikit 70% (tujuh puluh persen) dari jumlah anggaran belanja Kalurahan digunakan untuk mendanai :
      - 1) penyelenggaraan Pemerintahan Kalurahan termasuk belanja operasional Pemerintahan Kalurahan dan insentif rukun tetangga;
      - 2) pelaksanaan pembangunan Kalurahan;
      - 3) pembinaan kemasyarakatan Kalurahan;
      - 4) pemberdayaan masyarakat Kalurahan; dan
      - 5) penanggulangan bencana, keadaan darurat dan mendesak Kalurahan.
    - b. Paling banyak 30% (tiga puluh persen) dari anggaran belanja Kalurahan dalam APB Kalurahan digunakan untuk mendanai :
      - 1) penghasilan tetap dan tunjangan Lurah dan Pamong Kalurahan; dan
      - 2) tunjangan dan operasional Bamuskal.

- c. Tunjangan tunjangan Lurah dan Pamong Kalurahan terdiri atas:
  1. tunjangan suami/istri;
  2. tunjangan anak;
  3. tunjangan jaminan sosial; dan
  4. tunjangan jabatan.
7. Perhitungan belanja Kalurahan di atas di luar pendapatan yang bersumber dari hasil pengelolaan *pelungguh*.
8. Hasil pengelolaan *pelungguh* sebagaimana dimaksud poin (3) dapat digunakan untuk tambahan tunjangan Lurah dan Pamong Kalurahan selain penghasilan tetap dan tunjangan Lurah dan Pamong Kalurahan lainnya.
9. Ketentuan lebih lanjut mengenai hasil pengelolaan *pelungguh* sebagaimana dimaksud pada poin (4) diatur dalam Peraturan Kalurahan yang mengatur pemanfaatan tanah Kalurahan sesuai ketentuan peraturan perundang undangan.

Adapun penggunaan Dana Desa mengacu Peraturan Menteri Desa, Pembangunan Daerah Tertinggal dan Transmigrasi Republik Indonesia No. 7 Tahun 2023 tentang Rincian Prioritas Penggunaan Dana Desa. Rencana belanja Tahun 2025 yang bersumber dari Dana Desa sebagai berikut :

1. Bidang Penyelenggaraan Pemerintah Kalurahan :
  - a. Penyelenggaran Belanja Siltap, Tunjangan dan Operasional Pemerintahan Desa :
 

Penyediaan Operasional Pemerintah Desa.
  - b. Pengelolaan Administrasi Kependudukan, Pencatatan Sipil, Statistik dan Kearsipan :
 

Pendataan Pemutakhiran Data/Penyusunan Peta Potensi dan Sumber daya pembanguana Kalurahan.
  - c. Penyelenggaraan Tata Praja Pemerintahan, Perencanaan, Keuangan dan Pelaporan :
 

Penyelenggaraan Musyawarah Perencanaan Desa/Pembahasan APBDes (Reguler).
2. Bidang Pelaksanaan Pembangunan Kalurahan :
  - a. Sub Bidang Pendidikan :
    - 1) Pemeliharaan Sarana Prasarana PAUD/ TK/ Nonformal Milik Desa.
    - 2) Dukungan Pendidikan bagi Siswa Miskin/Berprestasi
  - b. Sub Bidang Kesehatan :

- 1) Penyelenggaraan Posyandu (Mkn Tambahan, Kls Bumil, Lamsia, Insentif).
  - 2) Pembangunan/Rehabilitasi/Peningkatan/Pengadaan Sarana/Prasarana Posyandu/Polindes/PKD \*\*
- c. Sub Bidang Pekerjaan Umum dan Penataan Ruang :
- 1) Pembangunan / Rehabilitasi / Peningkatan / Pengerasan Jalan Lingkungan Permukiman \*\*).
  - 2) Pembangunan/Rehabilitasi/Peningkatan Prasarana Jalan Desa (Gorong, selokan dll)
- d. Sub Bidang Pariwisata :
- 1) Pembangunan/Rehabilitasi/Peningkatan Sarana dan Prasarana Pariwisata Milik \*\*).
  - 2) Pengembangan Pariwisata Tingkat Desa.
3. Bidang Pembinaan Kemasyarakatan Kalurahan :
- a. Sub Bidang Ketenteraman, Ketertiban Umum dan Perlindungan Masyarakat :
- 1) Persiapan Kesiapsiagaan/Tanggap Bencana Skala Lokal Desa.
  - 2) Penyediaan Pos Kesiapsiagaan Bencana Skala Lokal Desa.
- b. Sub Bidang Kebudayaan dan Keagamaan :
- 1) Penyelenggaraan Festival Kesenian, Adat/Kebudayaan, dan Keagamaan (HUT RI, Raya Keagamaan.
  - 2) Pembinaan/Pengembangan Adat, Seni dan Tradisi
4. Bidang Pemberdayaan Masyarakat :
- a. Sub Bidang Pertanian dan Peternakan :
- 1) Peningkatan Produksi Peternakan (alat produksi/ pengelolaan/ kandang).
  - 2) Pemeliharaan Saluran Irigasi Tersier/Sederhana.
  - 3) Fasilitasi Kelompok Masyarakat di Bidang Pertanian (GAPOKTAN, P3A) dan Peternakan.
- b. Sub Bidang Koperasi, Usaha Micro Kecil dan Menengah (UMKM) :
- Pelatihan/Pembinaan/Pendampingan Penerapan Produksi Pangan Sehat dan Baik bagi UMKM/Pelaku Usaha.
5. Bidang Penanggulangan Bencana, Darurat
6. dan Mendesak :
- Sub Bidang Keadaan Mendesak :
- Bantuan Langsung Tunai (BLT) maksimal 25 % DD.

Rencana belanja Kalurahan untuk Tahun 2025 dari berbagai sumber dana berdasarkan kelompok bidang adalah sebagai berikut :

**RENCANA BELANJA KALURAHAN BATURETNO  
TAHUN ANGGARAN 2025**

KODE REK	BELANJA	JUMLAH
05	BELANJA KALURAHAN	
05.01	Bidang Penyelenggaraan Pemerintah Kalurahan	2.987.237.491,00
05.02	Bidang Pelaksanaan Pembangunan Kalurahan	1.650.980.542,00
05.03	Bidang Pembinaan Kemasyarakatan Kalurahan	557.246.500,00
05.04	Bidang Pemberdayaan Masyarakat Kalurahan	458.114.166,00
05.05	Bidang Pelaksanaan Pembangunan Kalurahan	236.000.000,00
JUMLAH BELANJA		5.889.578.699,00
Surplus/(Defisit)		(867.282.059,00)

Untuk Tahun Anggaran 2025 Total Belanja Kalurahan sebesar **Rp 5.889.578.699,00** (Lima milyar delapan ratus delapan puluh sembilan juta lima ratus tujuh puluh delapan ribu enam ratus sembilan puluh rupiah) dengan komposisi rincian sebagaimana tertuang dalam lampiran.

#### **4.4.3 Kebijakan Pembiayaan Kalurahan**

Pembiayaan Kalurahan sebagaimana dimaksud meliputi semua penerimaan yang perlu dibayar kembali dan/atau pengeluaran yang akan diterima kembali, baik pada tahun anggaran yang bersangkutan maupun pada tahun-tahun anggaran berikutnya. Namun demikian dalam RKPKal Tahun 2025 ini, Pemerintah Kalurahan Baturetno saat ini dapat menyusun kebijakan pembiayaan karena perubahan dan atau perhitungan APBKal tahun sebelumnya sudah tersusun dengan baik.

Pembiayaan Kalurahan sebagaimana dimaksud terdiri dari :

- a. Penerimaan Pembiayaan; dan
- b. Pengeluaran Pembiayaan

Penerimaan Pembiayaan sebagaimana di atas, mencakup

- a. Pencairan Dana Transfer
- b. Hasil penjualan kekayaan Kalurahan yang dipisahkan; dan

Pengeluaran Pembiayaan sebagaimana di atas, mencakup :

- a. Pembentukan Dana Cadangan;
- b. Penyertaan Modal Bumkal Kalurahan;
- c. Penyertaan Modal Bumkalma Kalurahan;

Adapun gambaran Penerimaan Pembiayaan dan Pengeluaran Pembiayaan Kalurahan Baturetno Tahun Anggaran 2025 dengan rincian sebagai berikut :

**RENCANA PEMBIAYAAN KALURAHAN BATURETNO  
TAHUN ANGGARAN 2025**

<b>KODE</b>	<b>URAIAN</b>	<b>JUMLAH ANGGARAN</b>
<b>6</b>	<b>PEMBIAYAAN</b>	
<b>06.01</b>	<b>Penerimaan Pembiayaan</b>	<b>681.478.865</b>
<b>06.01.01</b>	<b>SILPA Tahun Sebelumnya</b>	<b>681.478.865</b>
6.1.1.01.	SILPA Tahun Sebelumnya	681.478.865
	1. Sisa Pengadaan Tanah Kalurahan	9.683.911
	2. SILPA PBH 2024	238.612.202
	3. SILPA ADD 2024	123.107.876
	3. SILPA PAD 2024	195.058.668
	4. SILPA DDS 2024	115.016.208
	<b>PEMBIAYAAN NETTO</b>	<b>681.478.865</b>

## **BAB V**

### **PENUTUP**

Kami menyadari sebaik apapun program kerja, sebesar berapapun dana yang tersedia tidak menjamin keberhasilan program pembangunan, tanpa komitmen bersama yang kuat dari semua pihak, baik pemerintah maupun masyarakat dalam melaksanakannya sesuai peraturan perundang undangan yang berlaku. Keberhasilan pelaksanaan pembangunan ditingkat Kalurahan pada dasarnya ditentukan oleh sejumlah komitmen dan konsisten pemerintah dan masyarakat Kalurahan yang saling bekerja sama membangun Kalurahan. Keberhasilan pembangunan yang dilakukan secara partisipatif mulai dari perencanaan, pelaksanaan sampai dengan monitoring evaluasi akan lebih menjamin keberlangsungan pembangunan di Kalurahan. Sebaliknya permasalahan dan kepercayaan satu sama lain akan mudah menakala seluruh komunikasi dan ruang informasi bagi masyarakat yang memadai.

Diharapkan penyusunan RKP Kalurahan ini benar-benar dapat membantu memenuhi kebutuhan riil masyarakat dan mendorong percepatan pembangunan skala Kalurahan menuju kemandirian Kalurahan dengan akurasi kegiatan yang dapat dengan mudah di akses masyarakat Kalurahan, maka diharapkan dalam proses penyusunan APB Kalurahan seluruhnya bisa diselenggarakan secara proporsional.

Di samping itu dengan RKP Kalurahan ini juga dapat tercapai tujuan upaya penanggulangan kedaruratan yang pada tahun ini dampak ekonomi dari pandemi covid 19 sudah berangsur membaik. Dengan selalu teriring doa semoga Tuhan menjauhkan dari bencana alam maupun non alam dari bumi kita ini, sehingga kita selalu dapat menjalani kehidupan normal untuk meningkatkan kesejahteraan. Amiin Yaa Robbal 'Aalamiin.

Lurah Baturetno,

SARJAKA

# **LAMPIRAN-LAMPIRAN**

<b>RENCANA ANGGARAN PENDAPATAN KALURAHAN PEMERINTAH KALURAHAN BATURETNO KAPANEWON BANGUNTAPAN TAHUN ANGGARAN 2025</b>					
KODE	URAIAN	SUMBER DANA	ANGGARAN		
			VOLUME	HARGA SATUAN (Rp)	JUMLAH (Rp)
<b>4</b>	<b>PENDAPATAN</b>				<b>5.208.099.834</b>
<b>04.01</b>	<b>Pendapatan Asli Desa</b>				<b>739.650.147</b>
<b>04.01.01</b>	<b>Hasil Usaha Desa</b>				<b>174.169.388</b>
4.1.1.01.	Bagi Hasil BUMDes				5.000.000
	1. Bagi Hasil Bumkal	PAD	1	5.000.000	5.000.000
4.1.1.90.	Penyewaan Tanah Pelungguh dan Pengarem Arem				169.169.388
	1. Sewa Pelungguh dan Pengarem-arem Non Alih fungsi	PAD	1	30.000.000	30.000.000
	2. Sewa Pelungguh PT Kampung Joglo Perwita	PAD	1	139.169.388	139.169.388
<b>04.01.02</b>	<b>Hasil Aset Desa</b>				<b>565.480.759</b>
4.1.2.01.	Pengelolaan Tanah Kas Desa				401.080.759
	1. Kompensasi Tanah Yang digunakan Pemkab	PAD	1	35.858.200	35.858.200
	2. Penyewaan Tanah Kas Kalurahan Non Alih Fungsi	PAD	1	80.000.000	80.000.000
	3. Sewa Tanah Kas Sdr. Prananto Hidayat / Taman Perwacy Manggisan	PAD	1	178.083.816	178.083.816
	4. Sewa Tanah Kas an PT Komitrando	PAD	1	64.282.538	64.282.538
	5. Sewa Tanah Kas an LPK Trans Ocean	PAD	1	30.623.219	30.623.219
	6. Sewa Tanah Kas an SDM Karangturi	PAD	1	8.041.060	8.041.060
	7. Sewa Tanah Kas an Achmad Junaidi	PAD	1	4.191.926	4.191.926
4.1.2.07.	Hasil Kios Milik Desa				130.000.000
	1. Sewa Kios Kalurahan	PAD	1	130.000.000	130.000.000
4.1.2.08.	Pemanfaatan Sarana/Prasarana Olahraga				19.400.000
	1. Sewa Lapangan Kalurahan harian, sekolah dan event	PAD	1	5.900.000	5.900.000
	2. Sewa Lapangan Baturetno I - SSB Baturetno	PAD	1	7.500.000	7.500.000
	3. Sewa Lapangan Baturetno II - SSB Baturetno	PAD	1	6.000.000	6.000.000
4.1.2.90.	Bangunan Milik Desa				15.000.000
	1. Penyewaan Gedung Kalurahan	PAD	1	15.000.000	15.000.000



KODE	URAIAN	SUMBER DANA	ANGGARAN		
			VOLUME	HARGA SATUAN (Rp)	JUMLAH (Rp)
<b>04.02</b>	<b>Pendapatan Transfer</b>				<b>4.458.449.687</b>
<b>04.02.01</b>	<b>Dana Desa</b>				<b>1.852.179.000</b>
4.2.1.01.	Dana Desa				1.852.179.000
	1. Dana Desa TA 2025	DDS	1	1.852.179.000	1.852.179.000
<b>04.02.02</b>	<b>Bagi Hasil Pajak dan Retribusi</b>				<b>839.701.287</b>
4.2.2.01.	Bagi Hasil Pajak dan Retribusi Daerah Kabupaten/Kota				839.701.287
	1. Bagi Hasil Pajak Daerah	PBH	1	739.940.446	739.940.446
	2. Bagi Hasil Pajak Retribusi	PBH	1	2.285.952	2.285.952
	3. Tambahan Pembayaran Tunggakan Pajak Th 2025	PBH	1	97.474.889	97.474.889
<b>04.02.03</b>	<b>Alokasi Dana Desa</b>				<b>1.156.569.400</b>
4.2.3.01.	Alokasi Dana Desa				1.156.569.400
	1. Alokasi Dana Desa TA 2025	ADD	1	1.156.569.400	1.156.569.400
<b>04.02.04</b>	<b>Bantuan Keuangan Provinsi</b>				<b>100.000.000</b>
4.2.4.01.	Bantuan Keuangan dari APBD Provinsi				100.000.000
	1. Dana Keistimewaan Reforkal 2025	PBP	1	100.000.000	100.000.000
<b>04.02.05</b>	<b>Bantuan Keuangan Kabupaten/Kota</b>				<b>510.000.000</b>
4.2.5.01.	Bantuan Keuangan dari APBD Kabupaten/Kota				510.000.000
	1. BKK PPBMP TA 2025	BMP	8	50.000.000	400.000.000
	2. BKK Kab Bantul	PBK	3	30.000.000	90.000.000
	3. BKK Penerangan Jalan	PBK	1	20.000.000	20.000.000
<b>04.03</b>	<b>Pendapatan Lain-lain</b>				<b>10.000.000</b>
<b>04.03.06</b>	<b>Bunga Bank</b>				<b>10.000.000</b>
4.3.6.01.	Bunga Bank				10.000.000
	1. Bunga Bank	PAD	1	10.000.000	10.000.000
<b>JUMLAH PENDAPATAN</b>					<b>5.208.099.834</b>

LURAH BATURETNO,

TTD

SARJAKA

**RECANA KERJA KEGIATAN KALURAHAN  
TAHUN ANGGARAN 2025**

**KALURAHAN : BATURETNO**  
**KAPANEWON : BANGUNTAPAN**  
**KABUPATEN : BANTUL**  
**PROVINSI : DAERAH ISTIMEWA YOGYAKARTA**

Bidang / Sub Bidang / Jenis Kegiatan	Mendukung SDGs ke	Data Eksisting Tahun Berjalan	Target Tahun Depan	Lokasi	Volume & Satuan	Penerima Manfaat			Waktu Pelaksanaan			Biaya & Sumber		Pelaksana Kegiatan	
						L	P	A-RTM	Durasi	Dari	Sampai	Jumlah (Rp)	Sumber		
<b>1. BIDANG PENYELENGGARAN PEMERINTAHAN DESA</b>															
<b>01.01 Penyelenggaraan Belanja Siltap, Tunjangan dan Operasional Pemerintahan Desa</b>															
01.01.01	Penyediaan Penghasilan Tetap dan Tunjangan Kepala Desa	18	1	1	Kalurahan Baturetno	1 Paket	1	-	-	12 bulan	Jan	Des	64.128.000	ADD	Dian Herawati, SH
	1 Penghasilan Tetap dan Tunjangan Lurah Baturetno	18	1	1		1 Paket	1	-	-	12 bulan	Jan	Des	64.128.000		
01.01.02	Penyediaan Penghasilan Tetap dan Tunjangan Perangkat Desa	18	15	15	Kalurahan Baturetno	1 Paket	10	5	-	12 bulan	Jan	Des	628.324.800	ADD	Dian Herawati, SH
	1 Penghasilan Tetap dan Tunjangan Pamong Kalurahan	18	15	15		1 Paket	10	5	-	12 bulan	Jan	Des	628.324.800		
01.01.03	Penyediaan Jaminan Sosial bagi Kepala Desa dan Perangkat Desa	16	35	35	Kalurahan Baturetno	1 Paket	22	13	0	12 bulan	Jan	Des	39.960.000	ADD	Dian Herawati, SH
	1 Jaminan Sosial Pemerintah Kalurahan Baturetno												39.960.000		
01.01.04	Penyediaan Operasional Pemerintah Desa (ATK, Honor PKPKD dan PPKD dll)	16	26	26	Kalurahan Baturetno	1 Paket	16	10	0	12 bulan	Jan	Des	670.747.593	PAD, PBH,ADD	Dian Herawati, SH
	1 Operasional Pemerintah Kalurahan - PAD												130.813.000		
	2 Operasional Pemerintah Kalurahan - PBH												389.249.889		
	3 Operasional Pemerintah Kalurahan - ADD												98.964.704		
	4 Operasional PKK dan Operasional Sistem Keuangan Kalurahan Baturetno												48.600.000		
	5 Survey Standar Kepuasan Masyarakat												3.120.000		
01.01.05	Penyediaan Tunjangan BPD	16	9	9	Kalurahan Baturetno	1 Paket	6	3	0	12 bulan	Jan	Des	110.100.000	ADD,	Dian Herawati, SH
	1 Penyediaan Tunjangan Kedudukan dan Kinerja Bamuskal												110.100.000		
01.01.06	Penyediaan Operasional BPD (rapat, ATK, Makan Minum, Pakaian Seragam, Listrik dll)	16	9	9	Kalurahan Baturetno	1 Paket	6	3	0	12 bulan	Jan	Des	43.341.000	PAD,PBH	Sumarmanta
	1 Operasional Badan Permusyawaratan Kalurahan												43.341.000		
01.01.07	Penyediaan Insentif/Operasional RT/RW	11	17.246	17.246	Kalurahan Baturetno	2 Keg	8.580	8.666	-	12 bulan	Jan	Des	80.500.000	PAD	Supandi
	1 Penyediaan Operasional RT Kalurahan Baturetno	11	17.246	17.246		2 Keg	8.580	8.666	-	12 bulan	Jan	Des	80.500.000		
01.01.08	Kegiatan Operasional Pemerintah Desa yang bersumber dari Dana Desa	16	15	15	Kalurahan Baturetno	1 Paket	10	5	0	12 bulan	Jan	Des	53.980.000	DDS	Dian Herawati, SH
	1 Penyedia Operasional Pemerintah Kalurahan yang Bersumber dari Dana Desa												53.980.000		
01.01.90	Penyediaan Jaminan Sosial Bagi Bamuskal dan LKK	18	9	9	Kalurahan Baturetno	1 Paket	6	3	0	12 bulan	Jan	Des	10.800.000	PAD	Dian Herawati, SH
	1 Penyediaan Jaminan Ketenagakerjaan Bagi LKK dan Kaum ROIS												10.800.000		
01.01.91	Penyediaan Tunjangan Kinerja Bagi Lurah,Pamong Kalurahan Dan Bamuskal	18	9	9	Kalurahan Baturetno	1 Paket	6	3	0	12 bulan	Jan	Des	22.310.000	PAD	Dian Herawati, SH
	1 Tunjangan Kinerja Badan Permusyawaratan Kalurahan												22.310.000		
01.01.92	Penyediaan Tunjangan Hari Raya Bagi Lurah ,Pamong Kalurahan dan Bamuskal	16	1	1	Kalurahan Baturetno	1 Paket	13	22	0	12 bulan	Jan	Des	81.250.949	PAD	Dian Herawati, SH

Bidang / Sub Bidang / Jenis Kegiatan	Mendukung SDGs ke	Data Eksisting Tahun Berjalan	Target Tahun Depan	Lokasi	Volume & Satuan	Penerima Manfaat			Waktu Pelaksanaan			Biaya & Sumber		Pelaksana Kegiatan		
						L	P	A-RTM	Durasi	Dari	Sampai	Jumlah (Rp)	Sumber			
	2	Tunjangan Hari Raya Bamuskal											5.724.000			
	3	Tunjangan Hari Raya Pamong Kalurahan											52.061.508			
	4	Tunjangan Hari Raya Staf Kalurahan											8.836.787			
	5	Tunjangan Hari Raya Staf Honoror Kalurahan											14.628.654			
01.01.95		Penyediaan Tambahan Peghasilan Pengganti Pelungguh/Tunjangan Hari Tua Luurah dan Pamong Kalurahan	16	11	11	Kalurahan Baturetno	1 Paket	9	2	0	4 bulan	Jul	Okt	134.179.366	PAD	Dian Herawati, SH
	1	Penyediaan Penghasilan Pengganti Pelungguh yang disewakan												134.179.366		
01.01.97		Penghasilan Tetap dan Tunjangan Staf Kalurahan	16	3	3	Kalurahan Baturetno	1 Paket	3	-	0	12 bulan	Jan	Des	103.635.924	ADD	Dian Herawati, SH
	1	SILTAP dan Tujangan Staf Kalurahan												103.635.924		
01.01.98		Penyediaan Penghasilan bagi Staf Honoror	16	6	6	Kalurahan Baturetno	1 Paket	-	6	0	12 bulan	Jan	Des	175.543.848	ADD	Dian Herawati, SH
	1	Penyediaan Penghasilan Tetap bagi Staf Honoror												175.543.848		
<b>Jumlah Belanja Sub Bidang</b>												<b>2.218.801.480</b>				
<b>01.02</b>	<b>Penyediaan Sarana Prasarana Pemerintahan Desa</b>															
01.02.01		Penyediaan Sarana (Aset Tetap) Perkantoran/Pemerintahan	16	1	1	Kalurahan Baturetno	1 Paket	-	1	0	12 bulan	Jan	Des	27.600.000	PBH	Dian Herawati, SH
	1	Pengadaan Sarana Prasarana Kalurahan - PBH												27.600.000		
01.02.02		Pemeliharaan Gedung/Prasarana Kantor Desa	16	3	3	Kalurahan Baturetno	1 Paket	2	1	0	12 bulan	Jan	Des	72.050.000	PBH	Dian Herawati, SH
	1	Pemeliharaan Gedung dan Prasarana Kalurahan												66.550.000		
	2	Pemeliharaan Kendaraan Milik Pemerintah Kalurahan												5.500.000		
01.02.03		Pembangunan/Rehabilitasi/Peningkatan Gedung/Prasarana Kantor Desa **)	16	1	1	Kalurahan Baturetno	1 Paket	15	11	8	3 bulan	Jun	Sep	169.610.100	PBH	Sopi Aribowo, A.Md
	1	Rehabilitasi Gedung Balai Kalurahan												118.094.100		
	2	Pembangunan/Rehabilitasi Gedung Perkantoran Kalurahan Tahap V												51.516.000		
<b>Jumlah Belanja Sub Bidang</b>												<b>269.260.100</b>				
<b>01.03</b>	<b>Pengelolaan Administrasi Kependudukan, Pencatatan Sipil, Statistik dan Kearsipan</b>															
01.03.01		Pelayanan Administrasi Umum dan Kependudukan	16	50	50	Kalurahan Baturetno	1 Paket	-	1	0	12 bulan	Jan	Des	1.500.000	PAD	Supandi
	1	Fasilitasi Pelayanan Administrasi Kependudukan Kalurahan												1.500.000		
01.03.02		Penyusunan, Pendataan, dan Pemutakhiran Profil Desa **)	16	94	94	Kalurahan Baturetno	1 Paket	94	-	0	12 bulan	Jan	Des	8.430.000	PAD	Supandi
	1	Operator Tim Penyusun Profil dan Monografi Kalurahan												8.430.000		
01.03.03		Pengelolaan Adminstrasi dan Kearsipan Pemerintahan Desa	16	2	2	Kalurahan Baturetno	1 Paket	1	1	0	12 bulan	Jan	Des	2.100.000	PAD	Dian Herawati, SH
	1	Jasa Honorarium / intensif Pelayanan Desa												2.100.000		
01.03.05		Pemetaan dan Analisis Kemiskinan Desa secara Partisipatif	1	1	1	Kalurahan Baturetno	1 Paket	1.000	1.000	250	12 bulan	Jan	Des	24.436.000	PAD	Deni Dwi Kurniawan, S.Kom
	1	Operasional Puskesmas Kalurahan Baturetno												14.556.000		
	2	Pendataan Indikator Kesejahteraan Sosial (IKS)												9.880.000		
01.03.90		Pendataan Pemutakhiran Data/Penyusunan Peta Potensi dan Sumber daya pembanguana Kalurahan	17	17.246	17.246	Kalurahan Baturetno	1 Paket	8.580	8.666	500	12 bulan	Jan	Des	18.590.000	DDS	Deni Dwi Kurniawan, S.Kom

Bidang / Sub Bidang / Jenis Kegiatan	Mendukung SDGs ke	Data Eksisting Tahun Berjalan	Target Tahun Depan	Lokasi	Volume & Satuan	Penerima Manfaat			Waktu Pelaksanaan			Biaya & Sumber		Pelaksana Kegiatan	
						L	P	A-RTM	Durasi	Dari	Sampai	Jumlah (Rp)	Sumber		
1	Operasional Pengelolaan SDGs Baturetno												18.590.000		
<b>Jumlah Belanja Sub Bidang</b>												<b>55.056.000</b>			
<b>01.04</b>	<b>Penyelenggaraan Tata Praja Pemerintahan, Perencanaan, Keuangan dan Pelaporan</b>														
01.04.01	Penyelenggaraan Musyawarah Perencanaan Desa/Pembahasan APBDes (Reguler)	16	75	75	Kalurahan Baturetno	1 Paket	37	38	0	3 bulan	Jul	Sep	47.617.000	PBH	Sumarmanta
1	Musyawarah Kalurahan RKP Kalurahan												11.694.000		
2	Musyawarah Rencana Pembangunan (Musrenbang) Kalurahan												11.694.000		
3	Musyawarah Kalurahan RPJM Kalurahan												6.685.000		
4	Musyawarah Kalurahan Pembahasan LPJ APBKal TA 2024, Perubahan APBKal TA 2025 dan APBKal TA 2026												17.544.000		
01.04.02	Penyelenggaraan Musywarahan Desa Lainnya (Musdus, rembug desa Non Reguler)	16	75	75	Kalurahan Baturetno	1 Paket	38	37	0	7 bulan	Mar	Sep	51.855.000	PBH	Sumarmanta
1	Musyawarah Kalurahan Non Reguler												38.675.000		
2	Forum Komunikasi Kelembagaan Kalurahan - Bamuskal												13.180.000		
01.04.03	Penyusunan Dokumen Perencanaan Desa (RPJMDesa/RKPDesa dll)	16	10	10	Kalurahan Baturetno	1 Paket	8	2	0	3 bulan	Mei	Jul	57.162.500	PBH	Sumarmanta
1	Operasional Penyusun RKP 2026												15.387.500		
2	Operasional Penyusun Perubahan RKP 2025												7.137.500		
3	Penyusun Perub RPJM Kalurahan Tahun 2019 - 2026												34.637.500		
01.04.04	Penyusunan Dokumen Keuangan Desa (APBDes, APBDes Perubahan, LPJ dll)	16	10	10	Kalurahan Baturetno	1 Paket	2	8	0	4 bulan	Feb	Des	21.925.500	PAD	Sumarmanta
1	Penyusunan Dokumen LPJ APBKal 2024, Perubahan APBKal 2025 dan APBKal 2026												21.925.500		
01.04.05	Pengelolaan Administrasi/ Inventarisasi/Penilaian Aset Desa	16	2	2	Kalurahan Baturetno	1 Paket	-	2	0	12 bulan	Jan	Des	4.200.000	ADD	Dian Herawati, SH
1	Operasional Pengelolaan Aset Kalurahan												4.200.000		
01.04.06	Penyusunan Kebijakan Desa (Perdes/Perkades selain Perencanaan/Keuangan)	16	3	3	Kalurahan Baturetno	2 paket	22	18	0	11 bulan	Feb	Des	24.560.000	PBH	Sumarmanta
1	Penyusunan Peraturan Kalurahan / Peraturan Lurah non perencanaan dan keuangan												20.390.000		
2	Penerbitan Produk Hukum Kalurahan												4.170.000		
01.04.07	Penyusunan Laporan Kepala Desa, LPPDesa dan Informasi Kepada Masyarakat	16	8	8	Kalurahan Baturetno	1 Paket	3	5	0	3 bulan	Jan	Mar	17.210.000	PBH	Sumarmanta
1	Operasional Penyusun LPPD dan LKPPD Kalurahan												8.810.000		
2	Sosialisasi Program Kerja Pemerintah Kalurahan dan IPPKal												8.400.000		
01.04.08	Pengembangan Sistem Informasi Desa	16	3	3	Kalurahan Baturetno	1 Paket	2	1	0	12 bulan	Jan	Des	22.490.000	DDS	Sumarmanta
1	Operasional Tim Pengelola Sistem Informasi Kalurahan												22.490.000		
01.04.91	Penyusunan Rencana Induk Kalurahan / Detail Engenering Drawing (DED)	16	1	1	Kalurahan Baturetno	1 Paket	1	-	0	3 bulan	Jul	Sep	6.600.000	PBH	Sumarmanta

Bidang / Sub Bidang / Jenis Kegiatan	Mendukung SDGs ke	Data Eksisting Tahun Berjalan	Target Tahun Depan	Lokasi	Volume & Satuan	Penerima Manfaat			Waktu Pelaksanaan			Biaya & Sumber		Pelaksana Kegiatan		
						L	P	A-RTM	Durasi	Dari	Sampai	Jumlah (Rp)	Sumber			
	1	Operasional Perencana Kalurahan											6.600.000			
01.04.92		Pengadaan / Pengembangan / Pengelolaan Aplikasi / Sistem teknologi Informasi Berbasis Digital	16	35	35	Kalurahan Baturetno	1 Paket	22	13	0	12 bulan	Jan	Des	91.890.000	DDS	Sumarmanta
	1	Pengadaan Aplikasi / Sistem Informasi Kalurahan												91.890.000		
01.04.95		Fasilitas Kegiatan Bamuskal	16	9	9	Kalurahan Baturetno	1 Paket	6	3	0	4 bulan	Mei	Agt	6.020.000	PAD	Sumarmanta
	1	Monitoring dan Evaluasi Kegiatan Pelaksanaan APBKal												6.020.000		
01.04.96		Fasilitas Kegiatan Padukuhan	3	3	3	Kalurahan Baturetno	1 Paket	2	1	0	12 bulan	Jan	Des	10.290.000	BMP	Sopi Aribowo, A.Md
	1	PPBMP PAD.PELEM - Operasional Tim Pengadaan Barang dan Jasa												1.360.000		
	2	PPBMP PAD.MANTUP - Operasional Tim Pengadaan Barang dan Jasa												1.310.000		
	3	PPBMP PAD.KALANGAN - Operasional Tim Pengadaan Barang dan Jasa												1.300.000		
	4	PPBMP PAD.WIYORO - Operasional Tim Pengadaan Barang dan Jasa												1.270.000		
	5	PPBMP PAD.MANGGISAN - Operasional Tim Pengadaan Barang dan Jasa												1.250.000		
	6	PPBMP PAD.NGIPIK - Operasional Tim Pengadaan Barang dan Jasa												1.190.000		
	7	PPBMP PAD.PLAKARAN - Operasional Tim Pengadaan Barang dan Jasa												1.310.000		
	8	PPBMP PAD.GILANG- Operasional Tim Pengadaan Barang dan Jasa												1.300.000		
<b>Jumlah Belanja Sub Bidang</b>												<b>361.820.000</b>				
<b>01.05 Sub Bidang Pertanahan</b>																
01.05.02		Administrasi Pertanahan (Pendaftaran Tanah dan Pemberian Registrasi Agenda Pertanahan)	18	6	6	Kalurahan Baturetno	1 Paket	6	1	-	12 bulan	Jan	Des	11.080.000	PAD	Supandi
	1	Operasional Tim Pengurusan Izin Pemanfaatan Tanah Kalurahan	18	6	6		6 keg	6	1	-	12 bulan	Jan	Des	11.080.000		
01.05.06		Adminstrasi Pajak Bumi dan Bangunan (PBB)	16	10	10	Kalurahan Baturetno	1 Paket	9	4	0	12 bulan	Jan	Des	47.656.000	PBH	Supandi
	1	Operasional Tim Intensifikasi Pemungutan Pajak Bumi dan Bangunan Kalurahan												47.656.000		
01.05.90		Pengadaan Tanah Pengganti Kas Kalurahan	16	1	-	Kalurahan Baturetno	1 Paket	20	14	-	12 bulan	Jan	Des	9.683.911	DLL	Supandi
	1	SILPA - Sisa Pengadaan Tanah Kalurahan	16	1	-		1 Keg	20	14	-	12 bulan	Jan	Des	9.683.911		
01.05.91		Pengelolaan Tanah Kas Kalurahan	18	200	200	Kalurahan Baturetno	1 Paket	9	5	-	12 bulan	Jan	Des	13.880.000	PAD	Supandi
	1	Operasional Tim Pengelola Tanah Kalurahan	18	200	200		1 Paket	9	5	-	12 bulan	Jan	Des	13.880.000		
<b>Jumlah Belanja Sub Bidang</b>												<b>82.299.911</b>				
<b>JUMLAH BELANJA BIDANG 1</b>												<b>2.987.237.491</b>				
<b>2. BIDANG PELAKSANAAN PEMBANGUNAN DESA</b>																
<b>02.01 Sub Bidang Pendidikan</b>																

Bidang / Sub Bidang / Jenis Kegiatan	Mendukung SDGs ke	Data Eksisting Tahun Berjalan	Target Tahun Depan	Lokasi	Volume & Satuan	Penerima Manfaat			Waktu Pelaksanaan			Biaya & Sumber		Pelaksana Kegiatan	
						L	P	A-RTM	Durasi	Dari	Sampai	Jumlah (Rp)	Sumber		
02.01.01	Penyelenggaraan PAUD/TK/TPA/TKA/TPQ/Madrasah NonFormal Milik Desa (Honor, Pakaian dll)	4	8	8	Kalurahan Baturetno	1 Paket	-	8	0	12 bulan	Jan	Des	16.800.000	DDS	Deni Dwi Kurniawan, S.Kom
	1 Operasional PAUD Kal. Baturetno												16.800.000		
02.01.02	Dukungan Penyelenggaraan PAUD (APE, Sarana PAUD dst)	4	30	30	Kalurahan Baturetno	1 Paket	15	10	5	12 bulan	Jan	Des	5.100.000	BMP	Deni Dwi Kurniawan, S.Kom
	1 PPBMP PAD. WIYORO - Pengadaan APE TK PKK Wiyoro												2.500.000		
	2 PPBMP PAD. NGIPIK - Pengadaan APE TK PKK Ngipik												2.600.000		
02.01.06	Pembangunan/Rehabilitasi/Peningkatan/Pengadaan Sarana/Prasarana/Alat Peraga PAUD/ TK/TPA/TKA/TPQ/M	4	1.000	1.000	Kalurahan Baturetno	1 Paket	500	5.000	0	12 bulan	Jan	Des	32.560.000	BMP	Sopi Aribowo, A.Md
	1 PPBMP PAD.PELEM - PPBMP PAD.PELEM - Pemberian Stimulan Rehabilitasi dan Pemeliharaan Gedung PAUD Taman Melati												5.500.000		
	2 PPBMP PAD.MANTUP - Pemberian Stimulan Rehabilitasi dan Pemeliharaan Gedung TK PKK II Mantup												4.000.000		
	3 PPBMP PAD.MANTUP - Pengadaan sarana dan prasarana TK PKK II Mantup												7.000.000		
	4 PPBMP PAD.WIYORO - Pengadaan Sarana dan Prasarana TK PKK Wiyoro												1.000.000		
	5 PPBMP PAD. NGIPIK - Pengadaan Sarana dan Prasarana TK PKK Ngipik												4.000.000		
	6 PPBMP PAD. NGIPIK - Pemberian Stimulan Rehabilitasi dan Pemeliharaan Gedung TK PKK Ngipik												11.060.000		
02.01.07	Pembangunan/Rehabilitasi/Peningkatan Sarana/Prasarana Perpustakaan/Taman Bacaan Desa/ Sanggar Belajar	4	30	30	Kalurahan Baturetno	1 Paket	15	10	0	12 bulan	Jan	Des	9.050.000	BMP	Deni Dwi Kurniawan, S.Kom
	1 PPBMP PAD. MANTUP 2024 - Pengadaan Sarana dan Prasarana Forum Anak Padukuhan Mantup												9.050.000		
02.01.10	Dukungan Pendidikan bagi Siswa Miskin/Berprestasi	4	150	150	Kalurahan Baturetno	1 Paket	65	85	15	1 Bulan	Jun	Jul	39.300.000	DDS	Deni Dwi Kurniawan, S.Kom
	1 Kegiatan Santunan Siswa Yatim/Yatim Piatu Kal. Baturetno												39.300.000		
<b>Jumlah Belanja Sub Bidang</b>												<b>102.810.000</b>			
<b>02.02 Sub Bidang Kesehatan</b>															
02.02.02	Penyelenggaraan Posyandu (Mkn Tambahan, Kls Bumil, Lamsia, Insentif)	3	4.600	4.600	Kalurahan Baturetno	1 Paket	2.214	2.386	256	12 bulan	Jan	Des	139.071.000	DDS	Deni Dwi Kurniawan, S.Kom
	1) Operasional Posyandu Balita dan Lansia												118.596.000		
	2) Monev Posyandu Balita dan Lansia												20.475.000		
02.02.03	Penyuluhan dan Pelatihan Bidang Kesehatan (Untuk Masy, Tenaga dan Kader Kesehatan dll)	3	1	1	Kalurahan Baturetno	1 Paket	320	367	75	12 bulan	Jan	Des	13.582.000	DDS	Deni Dwi Kurniawan, S.Kom
	1) Penyuluhan Kepada Masyarakat tentang Edukasi Gizi												3.070.000		
	2) Peningkatan Kapasitas Kader Kesehatan												6.388.000		
	3) Bimbingan Teknis Administrasi Posyandu Balita dan Lansia												4.124.000		

Bidang / Sub Bidang / Jenis Kegiatan	Mendukung SDGs ke	Data Eksisting Tahun Berjalan	Target Tahun Depan	Lokasi	Volume & Satuan	Penerima Manfaat			Waktu Pelaksanaan			Biaya & Sumber		Pelaksana Kegiatan	
						L	P	A-RTM	Durasi	Dari	Sampai	Jumlah (Rp)	Sumber		
02.02.04	Penyelenggaraan Desa Siaga Kesehatan	3	1	1	Kalurahan Baturetno	1 Paket	217	-	0	12 bulan	Jan	Des	24.300.000	DDS	Deni Dwi Kurniawan, S.Kom
	1) Kegiatan Pelayanan Kesehatan dan Kegawatdaruratan warga												24.300.000		
02.02.06	Pengasuhan Bersama atau Bina Keluarga Balita (BKB)	3	1	1	Kalurahan Baturetno	1 Paket	200	80	95	12 bulan	Jan	Des	13.290.000	DDS	Deni Dwi Kurniawan, S.Kom
	1) Fasilitas Kegiatan IMP Kalurahan Baturetno												2.810.000		
	2) Pembinaan Kelompok BKB di Padukuhan												10.480.000		
02.02.09	Pembangunan/Rehabilitasi/Peningkatan/Pengadaan Sarana/PrasaranaPosyandu/Polindes/PKD **	4	1.000	1.000	Kalurahan Baturetno	1 Paket	500	500	0	12 bulan	Jan	Des	232.635.288	BMP, DDS	Sopi Aribowo, A.Md
	1 PPBMP 2025 PAD.PELEM - Pengadaan sarana dan prasarana Posyandu												20.580.000		
	2 PPBMP 2025 PAD.MANTUP - Pengadaan sarana dan prasarana Posyandu Padukuhan Mantup												9.050.000		
	3 PPBMP 2025 PAD.KALANGAN - Pengadaan sarana dan prasarana Posyandu Padukuhan Kalangan												21.700.000		
	4 PPBMP 2025 PAD.WIYORO - Pengadaan sarana dan prasarana Posyandu Padukuhan Wiyoro												18.680.000		
	5 PPBMP 2025 PAD.MANGGISAN - Pengadaan sarana dan prasarana Posyandu Padukuhan Manggisian												1.500.000		
	6 PPBMP 2025 PAD.NGIPIK - Pengadaan sarana dan prasarana Posyandu Padukuhan Ngipik												10.350.000		
	7 PPBMP 2025 PAD.PLAKARAN - Pengadaan sarana dan prasarana Posyandu Padukuhan Plakaran												6.350.000		
	8 PPBMP PAD. PLAKARAN - Pemberian Stimulan Rehabilitasi dan Pemeliharaan Gedung Posyandu Padukuhan Plakaran												21.530.000		
	9 PPBMP 2025 PAD.GILANG - Pengadaan Sarana dan Prasarana Posyandu Balita dan Lansia Padukuhan Gilang												15.350.000		125.090.000
	10 Pembangunan Posyandu Mantup Tahap II												64.626.000		
	11 Pembangunan Posyandu Pelem												33.419.288		
	12 DDS - Pengadaan Sarana dan Prasarana Posyandu Lansia Padukuhan Kalangan												9.500.000		107.545.288
02.02.90	Fasilitasi Penyelenggaraan Pos Binaan Terpadu (POSBINDU)	3	1	1	Kalurahan Baturetno	1 Paket	-	100	0	12 bulan	Jan	Des	12.610.000		Deni Dwi Kurniawan, S.Kom
	1 Operasional POSBINDU Kalurahan Baturetno												10.860.000	DDS	
	2 Seragam Pengurus POSBINDU												1.750.000	PBH	
02.02.91	Pengelolaan Rumah Kalurahan Sehat	3	1	1	Kalurahan Baturetno	1 Paket	220	120	60	12 bulan	Jan	Des	7.936.000	DDS	Deni Dwi Kurniawan, S.Kom
	1 Rembug Stunting												4.096.000		
	2 FGD Rumah Desa Sehat												2.640.000		
	3 Insentif Kader KPM												1.200.000		
02.02.92	Pembinaan Kampung KB	3	1	1	Kalurahan Baturetno	1 Paket	100	100	50	12 bulan	Jan	Des	5.450.000	DDS	Deni Dwi Kurniawan, S.Kom

Bidang / Sub Bidang / Jenis Kegiatan	Mendukung SDGs ke	Data Eksisting Tahun Berjalan	Target Tahun Depan	Lokasi	Volume & Satuan	Penerima Manfaat			Waktu Pelaksanaan			Biaya & Sumber		Pelaksana Kegiatan		
						L	P	A-RTM	Durasi	Dari	Sampai	Jumlah (Rp)	Sumber			
	1	Fasilitas Kegiatan Kampung KB											1.760.000			
	2	Pembinaan Kampung KB Kalurahan											3.690.000			
02.02.94		Penanganan / Pemulihan Balita Gizi Buruk / Stunting	2	30	30	Kalurahan Baturetno	2 Paket	20	10	5	5 bulan	Feb	Mei	62.176.000	Deni Dwi Kurniawan, S.Kom	
	1	Pemberian PMT Bagi BALITA Gizi Kurang - DDS											32.160.000	DDS		
	2	Pemberian PMT Bagi BALITA Gizi Kurang - PBP Dais											30.016.000	PBP		
02.02.95		Pendampingan Ibu Hamil Kekurangan Gizi Kronis / Resiko Tinggi Dan Nifas	3	1	1	Kalurahan Baturetno	1 Paket	-	20	0	2 bulan	Apr	Jun	22.440.000	DDS	Deni Dwi Kurniawan, S.Kom
	1	Penyediaan Dapur Sehat Bagi Ibu Hamil Resiko Tinggi											22.440.000			
02.02.96		Gerakan Kebersihan dan Kesehatan Lingkungan (PSN,DII)	3	1	1	Kalurahan Baturetno	1 Paket	300	380	150	12 bulan	Jan	Des	26.558.000	DDS	Deni Dwi Kurniawan, S.Kom
	1	Operasional Kegiatan Pemberantasan Sarang Nyamuk											26.558.000			
<b>Jumlah Belanja Sub Bidang</b>												<b>560.048.288</b>				
<b>02.03 Sub Bidang Pekerjaan Umum dan Penataan Ruang</b>																
02.03.01		Pemeliharaan Jalan Desa	9	200	200	Kalurahan Baturetno	1 Paket	100	100	0	12 bulan	Jan	Des	29.940.000	PBH	Sopi Aribowo, A.Md
	1	Pemeliharaan Jalan Desa Kalurahan												29.940.000		
02.03.05		Pemeliharaan Prasarana Jalan Desa (Gorong-gorong/Selokan/Parit/Drainase dll)	9	200	200	Kalurahan Baturetno	50 m3	100	100	0	12 bulan	Jan	Des	26.480.000	PBH	Sopi Aribowo, A.Md
	1	Pemeliharaan Drainase/Gorong-gorong Kalurahan Baturetno												26.480.000		
02.03.11		Pembangunan/Rehabilitasi/Peningkatan/Pengerasan Jalan Lingkungan Permukiman **)	9	454	454	Kalurahan Baturetno	1 Paket	200	200	54	12 bulan	Jan	Des	360.619.494	DDS, PBK	Sopi Aribowo, A.Md
	1	Pembangunan Paving Block Jalan Pelem Kidul : 210 m2												33.169.400	DDS	
	2	Pembangunan Corblock Jalan Sampangan Pad. Mantup : 240 m2												31.256.094	DDS	
	3	Pembangunan Cor Block Jalan Wiyoro Kidul : 40 m3												55.875.000	DDS	
	4	Pembangunan Paving Block Manggisian : 318 m2												40.885.000	DDS	
	5	Pembangunan Paving Block Jalan Kampung Banuwitan : 472 m												65.845.000	DDS	
	6	Pembangunan Paving Block Jalan Lingkungan Bumen Wetan : 330 m												47.330.000	DDS	
	7	Pembangunan Cor Block Jalan Bumen Kulon Pad. Wiyoro : 18.48 m3												26.259.000	DDS	
	8	BKK - Pembangunan Paving Block Gilang : 219 m2												30.000.000	PBK	
	9	BKK - Pembangunan Paving Block Manggisian RT 06 : 219 m												30.000.000	PBK	
02.03.14		Pembangunan/Rehabilitasi/Peningkatan Prasarana Jalan Desa (Gorong, selokan dll)	9	1	1	Kalurahan Baturetno	1 Paket	200	200	54	12 bulan	Jan	Des	60.911.000	DDS	Sopi Aribowo, A.Md
	1	Pembangunan Saluran Drainase Wiyoro Lor RT 04												9.177.000		
	2	Pembangunan Cor Block Bahu Jalan Kampung Besalen Pad. Ngipik : 42 m3												51.734.000		



Bidang / Sub Bidang / Jenis Kegiatan	Mendukung SDGs ke	Data Eksisting Tahun Berjalan	Target Tahun Depan	Lokasi	Volume & Satuan	Penerima Manfaat			Waktu Pelaksanaan			Biaya & Sumber		Pelaksana Kegiatan	
						L	P	A-RTM	Durasi	Dari	Sampai	Jumlah (Rp)	Sumber		
02.03.15	Pembangunan/Rehabilitasi/Peningkatan Balai Desa/Balai Kemasyarakatan **)	9	1	1	Kalurahan Baturetno	1 Paket	200	200	54	12 bulan	Jan	Des	30.000.000	PBH	Sopi Aribowo, A.Md
1	Pembangunan Gedung Serba Guna Ngentak Pad.Pelem												30.000.000		
<b>Jumlah Belanja Sub Bidang</b>												<b>507.950.494</b>			
<b>02.04 Sub Bidang Kawasan Pemukiman</b>															
02.04.01	Dukungan Pelaksanaan Program Pembangunan/Rehab Rumah Tidak Layak Huni GAKIN	6	6	-	Kalurahan Baturetno	6 Paket	6	-	6	3 bulan	Mar	Mei	47.774.000	PBP, PAD	Sopi Aribowo, A.Md
1)	Pemberian Stimulan Pembangunan Jamban Sehat bagi 6 (enam) Keluarga Miskin												45.984.000		
2)	Fasilitas Operasional Pembangunan Jamban Sehat bagi 6 (enam) Keluarga Miskin												1.790.000		
02.04.15	Pembangunan/Rehabilitasi/Peningkatan Fasilitas Pengelolaan Sampah **)	7	1.000	1.000	Kalurahan Baturetno	1 Paket	500	500	65	12 bulan	Jan	Des	18.510.000	BMP	Sopi Aribowo, A.Md
1)	PPBMP PAD.PELEM - Pemeliharaan dan Penyempurnaan Bangunan Rumah Pilah Sampah Padukuhan												18.510.000		
<b>Jumlah Belanja Sub Bidang</b>												<b>66.284.000</b>			
<b>02.05 Sub Bidang Kehutanan dan Lingkungan Hidup</b>															
02.05.91	Pelatihan Pengolahan / Pengelolaan Sampah	11	1	1	Kalurahan Baturetno	1 Paket	15	5	0	12 bulan	Jan	Des	10.710.000	DDS	Sopi Aribowo, A.Md
1)	Pembentukan Fasilitas POSYANTEK Kalurahan Baturetno												10.710.000		
02.05.93	Penyediaan Prasarana Pengolahan Sampah	11	1	1	Kalurahan Baturetno	1 Paket	15	5	0	12 bulan	Jan	Des	179.440.000	BMP	Sopi Aribowo, A.Md
1	PPBM PAD. PELEM - Pengadaan Sarana dan Prasarana Pengelolaan Sampah untuk LPSM Padukuhan Pelem				Pad. Pelem								4.050.000		
2	PPBMP PAD.MANTUP - Pengadaan Sarana dan Prasarana Pengelolaan Sampah LPSM Padukuhan Mantup				Pad. Mantup								19.590.000		
3	PPBMP PAD. KALANGAN - Pengadaan Sarana dan Prasarana Pengelolaan Sampah untuk LPSM Padukuhan				Pad. Kalangan								27.000.000		
4	PPBMP PAD. WIYORO - Pengadaan Sarana dan Prasarana Pengolahan Sampah				Pad. Wiyoro								26.550.000		
5	PPBMP PAD. MANGGISAN - Pengadaan Sarana dan Prasarana Pengelolaan Sampah LPSM Padukuhan				Pad. Manggisian								36.540.000		
6	PPBMP PAD. NGIPIK - Pengadaan Sarana dan Prasarana Pengelolaan Sampah untuk LPSM Padukuhan				Pad. Ngipik								17.850.000		
7	PPBMP PAD.PLAKARAN- Pengadaan Sarana dan Prasarana Pengelolaan Sampah				Pad. Plakaran								17.860.000		
8	PPBMP PAD. GILANG- Pengadaan Sarana dan Prasarana Pengelolaan Sampah untuk LPSM Padukuhan				Pad. Gilang								30.000.000		
<b>Jumlah Belanja Sub Bidang</b>												<b>190.150.000</b>			
<b>02.06 Sub Bidang Perhubungan, Komunikasi dan Informatika</b>															
02.06.06	Pembangunan/Peningkatan/Pengadaan Sarana Penerangan Jalan	7	800	800	Kalurahan Baturetno	1 Paket	400	400	150	2 bulan	Jun	Agt	70.014.000	DDS, PBK	Sopi Aribowo, A.Md
1)	Pengadaan Lampu Penerangan Jalan Mojosari Padukuhan				Pad. Kalangan								50.014.000		

Bidang / Sub Bidang / Jenis Kegiatan	Mendukung SDGs ke	Data Eksisting Tahun Berjalan	Target Tahun Depan	Lokasi	Volume & Satuan	Penerima Manfaat			Waktu Pelaksanaan			Biaya & Sumber		Pelaksana Kegiatan	
						L	P	A-RTM	Durasi	Dari	Sampai	Jumlah (Rp)	Sumber		
2) BKK - Pembangunan Lampu Penerangan Jalan Umum Pelem Lor RT 01				Pad. Pelem									20.000.000		
<b>Jumlah Belanja Sub Bidang</b>												<b>70.014.000</b>			
<b>02.08 Sub Bidang Pariwisata</b>															
02.08.01	Pemeliharaan Sarana dan Prasarana Pariwisata Milik Desa	9	2	2	Kalurahan Baturetno	1 Paket	10	250	25	2 bulan	Jan	Feb	24.055.000	PAD	Sopi Aribowo, A.Md
	1) Pemeliharaan Sarana Pariwisata Kalurahan -												24.055.000		
02.08.02	Pembangunan/Rehabilitasi/Peningkatan Sarana dan Prasarana Pariwisata Milik **)	9	400	400	Kalurahan Baturetno	1 Paket	200	200	150	2 bulan	Feb	Mar	121.493.760	DDS	Sopi Aribowo, A.Md
	1) Pembangunan Panggung Joglo Telaga Baturetno Tahap III												69.883.760		
	2) Pembangunan Paving Block Kawasan Telaga Baturetno Tahap I												51.610.000		
02.08.03	Pengembangan Pariwisata Tingkat Desa	9	3	3	Kalurahan Baturetno	3 Paket	36	9	0	12 bulan	Jan	Des	8.175.000	DDS	Sopi Aribowo, A.Md
	1) Fasilitasi Operasional Kelompok Pengelola Wisata Kalurahan												8.175.000		
<b>Jumlah Belanja Sub Bidang</b>												<b>153.723.760</b>			
<b>JUMLAH BELANJA BIDANG 2</b>												<b>1.650.980.542</b>			
<b>3. BIDANG PEMBINAAN KEMASYARAKATAN</b>															
<b>03.01 Sub Bidang Ketenteraman, Ketertiban Umum dan Perlindungan Masyarakat</b>															
03.01.01	Pengadaan/Pyelenggaraan Pos Keamanan Desa	11	97	97	Kalurahan Baturetno	2 Paket	97	-	-	12 bulan	Jan	Des	20.120.000	PAD, PBH	Supandi
	1) Operasional SATLINMAS Kalurahan	11	97	97	Kalurahan Baturetno	1 Paket	97	-	-	12 bulan	Jan	Des	20.120.000		
03.01.02	Penguatan & Peningkatan Kapasitas Tenaga Keamanan/Ketertiban oleh Pemdes	11	118	118	Luar Kapanewon Dalam Kabupaten	1 Paket	114	4	-	1 Bulan	Jul	Jul	14.390.000	PBH	Supandi
	1) Peningkatan Kapasitas SATLINMAS Kalurahan	11	118	118	Luar Kapanewon Dalam Kabupaten	1 Keg	114	4	-	1 Bulan	Jul	Jul	14.390.000		
03.01.03	Koordinasi Pembinaan Keamanan, Ketertiban & Perlindungan Masy. Skala Lokal Desa	11	200	200	Kalurahan Baturetno	1 Paket	150	50	-	2 Bulan	Apr	Mei	4.120.000	PBH	Supandi
	1) Fasilitas Kegiatan Pembinaan Jaga Warga Padukuhan	11	200	200	Kalurahan Baturetno	4 Keg	150	50	-	2 Bulan	Apr	Mei	4.120.000		
03.01.04	Persiapan Kesiapsiagaan/Tanggap Bencana Skala Lokal Desa	11	118	118	Kalurahan Baturetno dan Luar Daerah/Provinsi	2 Paket	100	18	-	1 Bulan	Apr	Apr	14.528.000	DDS, PAD	Supandi
	1) Pembinaan Mitigasi Bencana Bagi Masyarakat	11	70	70	Kalurahan Baturetno	1 Keg	60	10	-	1 Bulan	Apr	Apr	5.054.000		
	2) Peningkatan Kapasitas Relawan Penanganan Bencana Kalurahan (REDKAR, FPRB, SATLINMAS)	11	48	48	Luar Daerah / Provinsi	1 Keg	40	8	-	1 Bulan	Apr	Apr	9.474.000		
03.01.05	Penyediaan Pos Kesiapsiagaan Bencana Skala Lokal Desa	11	17.246	17.246	Kalurahan Baturetno	1 Paket	8.580	8.666	-	12 bulan	Jan	Des	26.157.500	DDS	Supandi
	1) Penyediaan Operasional Posko FPRB / REDKAR	11	17.246	17.246	Kalurahan Baturetno	1 Paket	8.580	8.666	-	12 bulan	Jan	Des	12.807.500		
	2) Pengadaan Sarana dan Prasarana Penanggulangan Bencana												13.350.000		
03.01.95	Pencegahan Penyalahgunaan dan Peredaran Gelap NAPZA tingkat Kalurahan	3	100	100	Kalurahan Baturetno	1 Paket	50	50	-	2 Keg	Apr	Apr	18.330.000	PBH	Supandi
	1) Fasilitasi Satgas P4GN Kalurahan Baturetno												5.880.000		

Bidang / Sub Bidang / Jenis Kegiatan	Mendukung SDGs ke	Data Eksisting Tahun Berjalan	Target Tahun Depan	Lokasi	Volume & Satuan	Penerima Manfaat			Waktu Pelaksanaan			Biaya & Sumber		Pelaksana Kegiatan	
						L	P	A-RTM	Durasi	Dari	Sampai	Jumlah (Rp)	Sumber		
2	Gebyar Senam Peringatan Hari Anti Narkotika Internasional												12.450.000		
<b>Jumlah Belanja Sub Bidang</b>												<b>97.645.500</b>			
<b>03.02 Sub Bidang Kebudayaan dan Keagamaan</b>															
03.02.03	Penyelenggaraan Festival Kesenian, Adat/Kebudayaan, dan Kegamaan (HUT RI, Raya Keagamaan dll)	16	1	1	Kalurahan Baturetno	1 Paket	17	8	0	12 bulan	Jan	Des	99.265.000	PAD	Supandi
1	Fasilitasi Kegiatan HUT RI (Upacara dan Tirakatan)												94.415.000		
2	Fasilitasi HUT Kab. Bantul dan Keistimewaan DIY												4.850.000		
03.02.90	Pembinaan Bidang Keagamaan	16	69	69	Kalurahan Baturetno	1 Paket	41	28	10	1 Bulan	Mar	Apr	38.978.000	PAD	Deni Dwi Kurniawan, S.Kom
1	Pembinaan Keagamaan bagi Rois dan Tokoh Agama												8.414.000		
2	Fasilitasi Kepanitiaan Festival Keagamaan Kalurahan (Baturetno Islamic Fest)												15.000.000		
3	Pembinaan Keagamaan Bagi Pemerintahan dan Kelembagaan Kalurahan												15.564.000		
03.02.91	Pembinaan/Pengembangan Adat, Seni dan Tradisi	11	35	35	Kalurahan Baturetno	1 Paket	20	15	0	3 bulan	Mar	Mei	90.685.000	DDS,PAD, PBP	Deni Dwi Kurniawan, S.Kom
1	Penyusunan Profil Kebudayaan Kalurahan												24.000.000		
2	Operasional Pengurus Rintisan Desa Budaya												18.900.000		
3	Operasional TPBJ Penyusunan Profil Kebudayaan Kalurahan												890.000		
4	Fasilitasi Kirab Budaya dan Merti Dusun												30.325.000		
5	Fasilitasi Paguyuban Jemparingan Kalurahan Baturetno												16.570.000		
03.02.92	Fasilitasi Pelaksanan MTQ/MHQ/PORSADIN	16	1	1	Kalurahan Baturetno	1 Paket	15	10	10	12 bulan	Jan	Des	800.000	PAD	Deni Dwi Kurniawan, S.Kom
1	Fasilitasi Kegiatan MTQ												800.000		
<b>Jumlah Belanja Sub Bidang</b>												<b>229.728.000</b>			
<b>03.03 Sub Bidang Kepemudaan dan Olahraga</b>															
03.03.03	Penyelenggaraan Festival/Lomba Kepemudaan dan Olahraga Tingkat Desa	3	-	1	Kalurahan Baturetno	1 Paket	80	80	0	12 bulan	Jan	Des	11.500.000	PBH	Deni Dwi Kurniawan, S.Kom
1	Fasilitasi Lomba Voly antar Padukuhan												11.500.000		
03.03.04	Pemeliharaan Sarana dan Prasarana Kepemudaan dan Olahraga Milik Desa	16	-	-	Kalurahan Baturetno	1 Paket	-	-	0	12 bulan	Jan	Des	14.400.000	PAD	Dian Herawati, SH
1	Pemeliharaan Sarana dan Prasarana Lapangan Sepakbola Kalurahan												14.400.000		
03.03.05	Pembangunan/Rehabilitasi/Peningkatan Sarana dan Prasarana Kepemudaan & Olahraga Milik Desa	16	1	1	Kalurahan Baturetno	1 Paket	200	150	0	12 bulan	Jan	Des	47.644.000	DDS, PAD	Sopi Aribowo, A.Md
1	Rehabilitasi Sarana Prasarana Lapangan Sepakbola Baturetno I												47.644.000		
03.03.06	Pembinaan Karangtaruna/Klub Kepemudaan/Olahraga Tingkat Desa	16	1	1	Kalurahan Baturetno	1 Paket	10	10	5	12 bulan	Jan	Des	15.700.000	PBH	Deni Dwi Kurniawan, S.Kom
1	Operasional Karang Taruna Kalurahan												10.150.000		
2	Fasilitasi Senam Antar Instansi												5.550.000		
<b>Jumlah Belanja Sub Bidang</b>												<b>89.244.000</b>			

Bidang / Sub Bidang / Jenis Kegiatan	Mendukung SDGs ke	Data Eksisting Tahun Berjalan	Target Tahun Depan	Lokasi	Volume & Satuan	Penerima Manfaat			Waktu Pelaksanaan			Biaya & Sumber		Pelaksana Kegiatan	
						L	P	A-RTM	Durasi	Dari	Sampai	Jumlah (Rp)	Sumber		
<b>03.04 Sub Bidang Kelembagaan Masyarakat</b>															
03.04.02	Pembinaan LKMD/LPM/LPMD	18			Kalurahan Baturetno	2 Paket			-	12 bulan	Jan	Des	53.580.000	PAD	Supandi
	1 Operasional Lembaga Pemberdayaan Masyarakat Kalurahan	18			Kalurahan Baturetno	1 Paket			-	12 bulan	Jan	Des	44.865.000		
	2 Monitoring dan Evaluasi Pokgiat LPMK Unit	18			Kalurahan Baturetno	21 Keg			-	3 Bulan	Sep	Nov	8.715.000		
03.04.03	Pembinaan PKK	18			Kalurahan Baturetno	2 Paket			-	12 bulan	Jan	Des	56.399.000	PAD	Supandi
	1 Operasional TP PKK Kalurahan Baturetno	18			Kalurahan Baturetno	1 Paket			-	12 bulan	Jan	Des	48.005.000		
	2 Monitoring dan Evaluasi Administrasi Kelompok PKK Padukuhan	18			Kalurahan Baturetno	1 Keg			-	1 Bulan	Nov	Nov	8.394.000		
03.04.04	Pelatihan Pembinaan Lembaga Kemasyarakatan	18			Kalurahan Baturetno, Luar Kabupaten	3 Paket			-	3 Bulan	Okt	Nov	30.650.000	PAD	Supandi
	1 Peningkatan Kapasitas LPMK dan Pokgiat LPMK Unit	18			Luar Kabupaten Dalam Provinsi	1 Keg			-	1 Bulan	Okt	Okt	10.625.000		
	2 Peningkatan Kapasitas Kelompok PKK Padukuhan	18			Kalurahan Baturetno	2 Keg			-	1 Bulan	Sep	Sep	9.350.000		
	3 Peningkatan Kapasitas TP PKK Kalurahan	18			Luar Provinsi	1 Keg			-	1 Bulan	Nov	Nov	10.675.000		
<b>Jumlah Belanja Sub Bidang</b>												<b>140.629.000</b>			
<b>JUMLAH BELANJA BIDANG 3</b>												<b>557.246.500</b>			
<b>4. BIDANG PEMBERDAYAAN MASYARAKAT</b>															
<b>04.02 Sub Bidang Pertanian dan Peternakan</b>															
04.02.02	Peningkatan Produksi Peternakan (alat produksi/pengelolaan/kandang)	10	1	1	Kalurahan Baturetno	1 Paket	100	50	50	2 bulan	Agt	Okt	119.702.666	DDS	Sopi Aribowo, A.Md
	1 Pembangunan Kandang Ternak Kambing Gilang Pad.Gilang												59.851.333		
	2 Pembangunan Kandang Ternak Kambing Pad.Ngentak												59.851.333		
04.02.04	Pemeliharaan Saluran Irigasi Tersier/Sederhana	9	2	2	Kalurahan Baturetno	1 Paket	10	250	25	12 bulan	Jan	Des	27.288.500	DDS	Sopi Aribowo, A.Md
	1 Keruk Walet Daerah Irigasi Kalurahan												27.288.500		
04.02.06	Pembangunan / Rehabilitasi / Peningkatan Saluran Irigasi Tersier/Sederhana	9	2	2	Kalurahan Baturetno	1 Paket	10	250	25	12 bulan	Jan	Des	28.785.000	DDS	Sopi Aribowo, A.Md
	1 Pembangunan Talud Saluran Irigasi Banuwitan												28.785.000		
04.02.90	Fasilitasi Kelompok Masyarakat di Bidang Pertanian (GAPOKTAN, P3A) dan Peternakan	17	100	100	Kalurahan Baturetno	1 Paket	50	50	0	12 bulan	Jan	Des	6.215.000	DDS	Sopi Aribowo, A.Md
	1 Fasilitasi Operasional Kelompok Masyarakat di Bidang Pertanian (Gapoktan, P3A) dan Peternakan												6.215.000		
04.02.92	Pengembangan Usaha Hasil Pertanian/Peternakan	17	100	100	Kalurahan Baturetno	1 Paket	50	50	0	12 bulan	Jan	Des	72.350.000	DDS	Sopi Aribowo, A.Md
	1 Baturetno Agro Expo (Pameran Produk Hasil Pertanian, Perikanan)												72.350.000		
04.02.94	Pembentukan/Pelatihan Kader Keamanan Pangan Tingkat Kalurahan	10	200	200	Kalurahan Baturetno	1 Paket	100	100	200	12 bulan	Jan	Des	146.559.000	DDS	Sopi Aribowo, A.Md
	1 Bimtek dan Monev AKU HATINYA PKK TA 2024												11.752.500		

Bidang / Sub Bidang / Jenis Kegiatan	Mendukung SDGs ke	Data Eksisting Tahun Berjalan	Target Tahun Depan	Lokasi	Volume & Satuan	Penerima Manfaat			Waktu Pelaksanaan			Biaya & Sumber		Pelaksana Kegiatan		
						L	P	A-RTM	Durasi	Dari	Sampai	Jumlah (Rp)	Sumber			
	2	Pelatihan Pemanfaatan Pekarangan Tingkat Kalurahan Baturetno											11.700.000			
	3	Pengadaan sarana dan prasarana kegiatan KWT Kalurahan Baturetno											42.538.000			
	4	Pembentukan dan Pelatihan Kelompok Usaha Ternak Kambing											64.408.500			
	5	Pelatihan Ternak Ayam bagi Lansia											16.160.000			
<b>Jumlah Belanja Sub Bidang</b>												<b>400.900.166</b>				
<b>04.03</b>	<b>Sub Bidang Peningkatan Kapasitas Aparatur Desa</b>															
04.03.91	1	Peningkatan Kapasitas Pengelolaan Keuangan Desa	10	200	200	Kalurahan Baturetno	1 Paket	100	100	200	12 bulan	Jan	Des	3.384.000	DDS	Supandi
	1	Peningkatan Kapasitas Pengelolaan Keuangan Desa												3.384.000		
<b>Jumlah Belanja Sub Bidang</b>												<b>3.384.000</b>				
<b>04.04</b>	<b>Sub Bidang Pemberdayaan Perempuan, Perlindungan Anak dan Keluarga</b>															
04.04.01	1	Pelatihan dan Penyuluhan Pemberdayaan Perempuan	16	6	6	Kalurahan Baturetno	1 Paket	-	6	0	12 bulan	Jan	Des	3.120.000	DDS	Deni Dwi Kurniawan, S.Kom
	1	Fasilitas Operasional Pengurus Desa												3.120.000		
04.04.02	1	Pelatihan dan Penyuluhan Perlindungan Anak	7	1.000	1.000	Kalurahan Baturetno	1 Paket	500	500	0	12 bulan	Jan	Des	9.250.000	BMP	Deni Dwi Kurniawan, S.Kom
	1	PPBMP PAD. NGIPIK - Pembentukan dan Pembinaan Kampung Ramah Anak												2.950.000		
	2	PPBMP PAD.PLAKARAN - Pembentukan dan Pembinaan Kampung Ramah Anak												2.950.000		
	3	PPBMP PAD.GILANG - Pembentukan dan Pembinaan Kampung Ramah Anak												3.350.000		
04.04.92	1	Penyelenggaraan Kalurahan Inklusif	16	1	1	Kalurahan Baturetno	1 Paket	30	30	15	12 bulan	Jan	Des	6.540.000	PBH	Deni Dwi Kurniawan, S.Kom
	1	Fasilitasi Kegiatan Kelompok Pemerhati Masalah Sosial Kalurahan												6.540.000		
<b>Jumlah Belanja Sub Bidang</b>												<b>18.910.000</b>				
<b>04.05</b>	<b>Sub Bidang Koperasi, Usaha Micro Kecil dan Menengah (UMKM)</b>															
04.05.03	1	Pengadaan Teknologi Tepat Guna Untuk Pengembangan Ekonomi Pedesaan Non Pertanian	10	1	1	Kalurahan Baturetno	1 Paket	15	5	0	1 bulan	Jan	Des	14.640.000	DDS	Sopi Aribowo, A.Md
	1	Pembentukan, Pelatihan dan Fasilitasi POSYANTEK Kalurahan Baturetno												14.640.000		
04.05.90	1	Pelatihan/Pembinaan/Pendampingan Penerapan Produksi Pangan Sehat dan Baik bagi UMKM/Pelaku Usaha	10	1	1	Kalurahan Baturetno	1 Paket	10	15	0	1 bulan	Jan	Des	20.280.000	DDS	Sopi Aribowo, A.Md
	1	Pelatihan pemasaran digital bagi pelaku usaha produktif												5.090.000		
	2	Pelatihan Barista (Penyaji Kopi) bagi Masyarakat												9.200.000		
	3	Fasilitasi Pameran UMKM												5.990.000		
<b>Jumlah Belanja Sub Bidang</b>												<b>34.920.000</b>				
<b>JUMLAH BELANJA BIDANG 4</b>												<b>458.114.166</b>				
<b>5. BIDANG PENANGGULANGAN BENCANA, DARURAT DAN MENDESAK DESA</b>																

Bidang / Sub Bidang / Jenis Kegiatan	Mendukung SDGs ke	Data Eksisting Tahun Berjalan	Target Tahun Depan	Lokasi	Volume & Satuan	Penerima Manfaat			Waktu Pelaksanaan			Biaya & Sumber		Pelaksana Kegiatan	
						L	P	A-RTM	Durasi	Dari	Sampai	Jumlah (Rp)	Sumber		
<b>05.01 Sub Bidang Penanggulangan Bencana</b>													<b>1.000.000</b>		
05.01.00 Kegiatan Penanggulangan Bencana	11	1	1	Kalurahan Baturetno	1 Paket	1	1	-	12 bulan	Jan	Des	1.000.000	DDS	Supandi	
1 Belanja Tidak Terduga	11	1	1	Kalurahan Baturetno	1 Paket	1	1	-	12 bulan	Jan	Des	1.000.000			
<b>Jumlah Belanja Sub Bidang</b>												<b>1.000.000</b>			
<b>05.02 Sub Bidang Keadaan Darurat</b>													<b>1.000.000</b>		
05.02.00 Penanganan Keadaan Darurat	11	1	1	Kalurahan Baturetno	1 Paket	1	1	-	12 bulan	Jan	Des	1.000.000	PBH	Supandi	
1 Belanja Penanganan Keadaan Darurat	11	1	1	Kalurahan Baturetno	1 Paket	1	1	-	12 bulan	Jan	Des	1.000.000			
<b>Jumlah Belanja Sub Bidang</b>												<b>1.000.000</b>			
<b>05.03 Sub Bidang Keadaan Mendesak</b>															
05.03.01 Bantuan Langsung Tunai (BLT)	1	65	65	Kalurahan Baturetno	1 Paket	30	35	65	12 bulan	Jan	Des	234.000.000	DDS	Deni Dwi Kurniawan, S.Kom	
1 Bantuan Langsung Tunai Dana Desa				Kalurahan Baturetno	65 KPM				12 bulan	Jan	Des	234.000.000			
<b>Jumlah Belanja Sub Bidang</b>												<b>234.000.000</b>			
<b>JUMLAH BELANJA BIDANG 5 (Rp.)</b>												<b>236.000.000</b>			
<b>JUMLAH TOTAL BELANJA BIDANG 1, 2, 3, 4 dan 5 (Rp.)</b>												<b>5.889.578.699</b>			

LURAH BATURETNO,

TTD

SARJAKA

**RENCANA ANGGARAN PEMBIAYAAN KALURAHAN  
PEMERINTAH KALURAHAN BATURETNO KAPANEWON BANGUNTAPAN  
TAHUN ANGGARAN 2025**

KODE	URAIAN	SUMBER DANA	ANGGARAN		
			VOLUME	HARGA SATUAN	JUMLAH
<b>6</b>	<b>PEMBIAYAAN</b>				
<b>06.01</b>	<b>Penerimaan Pembiayaan</b>				<b>681.478.865</b>
<b>06.01.01</b>	<b>SILPA Tahun Sebelumnya</b>				<b>681.478.865</b>
6.1.1.01.	SILPA Tahun Sebelumnya				681.478.865
	1. Sisa Pengadaan Tanah Kalurahan	DLL	1	9.683.911	9.683.911
	2. SILPA PBH 2024	PBH	1	238.612.202	238.612.202
	3. SILPA ADD 2024	ADD	1	123.107.876	123.107.876
	4. SILPA PAD 2024	PAD	1	195.058.668	195.058.668
	5. SILPA DDS 2024	DDS	1	115.016.208	115.016.208
	<b>PEMBIAYAAN NETTO</b>				<b>681.478.865</b>

**LURAH BATURETNO,**

**TTD**

**SARJAKA**

**DAFTAR USULAN RPKAL (DU-RKP)  
KALURAHAN BATURETNO KAPANEWON BANGUNTAPAN KABUPATEN BANTUL  
TAHUN ANGGARAN 2026**

No.	Bidang	Jenis Kegiatan		Mendukung SDGs ke	Data Eksisting Tahun Berjalan	Lokasi	Volume	Sasaran/ Penerima Manfaat	Prakiraan Waktu Pelaksanaan	Prakiraan Jumlah Biaya (Rp)	Sumber Anggaran
a	b	c	d	e	f	g	h	i	j	k	l
1	Pembangunan Kalurahan	a	Pengaspalan Jalan Kalurahan / Desa	9	-	Jalan Mojosari Raya, Ngentak RT 13 Pad. Pelem s.d. Mojosari RT 11, RT 01 Pad. Kalangan, Kalurahan Baturetno ( koordinat -7.811303, 110.415089 )	Panjang 500 m	1800 orang	Tahun 2026	200.000.000	APBD - Dinas Pekerjaan Umum, Perumahan dan Kawasan Permukiman
		b	Pembangunan Talud Sungai	9	-	Manggisan RT 3, 4 dan 5 Pad. Manggisan, Kalurahan Baturetno	300 m3	1000 orang	Tahun 2026	200.000.000	APBD - Dinas Pekerjaan Umum, Perumahan dan Kawasan Permukiman
		c	Pengadaan Flashing Lamp di Jalan Kabupaten	9	-	Perempatan Sampangan - Ngentak Jl. Akhmad Wakhid, Ngentak Pad. Pelem, Kalurahan Baturetno ( - 7.811417, 110.418025 )	1 Titik	2500 orang	Tahun 2026	54.000.000	APBD - Dinas Perhubungan
		d	Pentas Seni peringatan hari ulang tahun Pengurus Desa Wisata Dewi Retno	8	-	Telaga Baturetno, Wiyoro Kidul RT 8 Pad. Wiyoro, Kalurahan Baturetno, Kapanewon Banguntapan	1 Kegiatan	1500 orang	Tahun 2026	20.000.000	APBD - Dinas Pariwisata
2	Pemberdayaan Masyarakat	a	Sosialisasi Penyakit Hewan Menular (PHM)	2	-	Balai Kalurahan Baturetno, Wiyoro Lor RT 1, Pad. Wiyoro, Kalurahan Baturetno	1 Kegiatan	25 orang	Tahun 2026	4.000.000	APBD - Dinas Pertanian Dinas Pertanian, Pangan, Kelautan dan Perikanan
<b>Jumlah Total</b>										<b>478.000.000</b>	

LURAH BATURETNO,

TTD

SARJAKA